

SAOPĆENJE PRIOPĆENJE FIRST RELEASE



GODINA / YEAR VII

SARAJEVO, 27.02.2023.

BROJ / NUMBER: 3.3.4

OSTALE USLUŽNE DJELATNOSTI Prvi rezultati za IV tromjesečje 2022

OTHER SERVICES First results for 4th quarter of 2022

U četvrtom tromjesečju 2022. godine u odnosu na treće tromjesečje 2022. godine ukupni sezonski prilagođeni promet ostalih uslužnih djelatnosti pao je za 0,5 %.

Najveći rast desezoniranog prometa od 10,5% zabilježen je u području N- Administrativne i pomoćne uslužne djelatnosti.

Najveći pad desezoniranog prometa od 3,3% zabilježen je u području M- Stručne, naučne i tehničke djelatnosti.

Kalendarski prilagođeni ukupan promet ostalih uslužnih djelatnosti u četvrtom tromjesečju 2022. godine bilježi rast od 22,3% u odnosu na četvrto tromjesečje 2021. godine.

Najveći rast kalendarski prilagođenog prometa zabilježen je u području N- Administrativne i pomoćne uslužne djelatnosti, od 31,4%.

U ukupnom prometu ostalih uslužnih djelatnosti najveće učešće od 55,3% ostvareno je u području J – Informacije i komunikacije, prema KD BiH 2010. Slijedi područje M - Stručne, naučne i tehničke djelatnosti u iznosu od 28,8 %. Učešće svih ostalih djelatnosti je 15,9%.

In 4th quarter of 2022 other services seasonally adjusted total turnover was 0.5% lower than in 3rd quarter of 2022.

The highest increase in seasonally adjusted turnover was recorded in the section M- Professional, scientific and technical activities 10.5%.

The highest decrease in seasonally adjusted turnover was recorded in the section M- Professional, scientific and technical activities 3.3%.

In 4th quarter of 2022 other services working-day adjusted total turnover is 22.3% higher than in 4th quarter of 2021.

The highest increase in working-day adjusted turnover was recorded in the section N- Administrative and support service activities 31.4%.

In total other services turnover largest share is related to section J- Information and communication and is 55.3%, according to KD BiH 2010. Share of section M - Professional, scientific and technical activities is 28.8%; and share of all other activities is 15.9%.

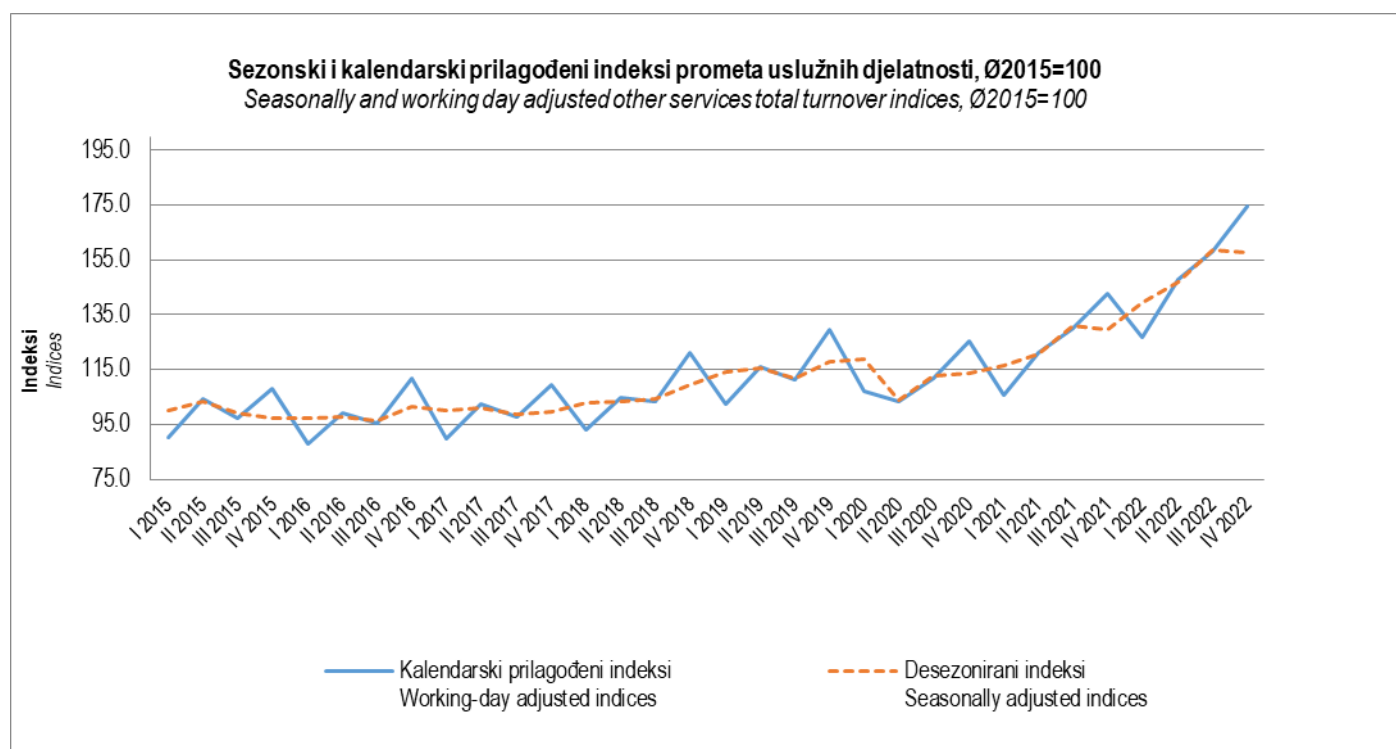

OSTALE USLUŽNE DJELATNOSTI- SEZONSKI I KALENDARSKI PRILAGOĐENI INDEKSI UKUPNOG PROMETA
OTHER SERVICES - SEASONALLY AND WORKING-DAY ADJUSTED TOTAL TURNOVER INDICES

	Kalendarski prilagođeni podaci <i>Working-day adjusted data</i>		Desezonirani podaci <i>Seasonally adjusted data</i>	
	$\frac{X - XII\ 2022}{\emptyset\ 2015}$	$\frac{X-XII\ 2022}{X-XII\ 2021}$	$\frac{X-XII\ 2022}{VII-IX\ 2022}$	
Ukupno	174,3	122,3	99,5	<i>Total</i>
H53 Poštanske i kurirske djelatnosti	139,4	116,2	103,3	<i>Postal and cocourier activities</i>
J Informacije i komunikacije	181,3	125,0	98,5	<i>Information and communication</i>
M Stručne, naučne i tehničke djelatnosti	152,8	115,2	96,7	<i>Professional, scientific and tehcnical activities</i>
N Administrativne i pomoćne uslužne djelatnosti	237,9	131,4	110,5	<i>Administrative and supporte service activities</i>

OSTALE USLUŽNE DJELATNOSTI - IZVORNI, NEPRILAGOĐENI INDEKSI UKUPNOG PROMETA
OTHER SERVICES - GROSS, UNADJUSTED TOTAL TURNOVER INDICES

	$\frac{X - XII\ 2022}{\emptyset\ 2015}$	$\frac{X-XII\ 2022}{X-XII\ 2021}$	$\frac{I-XII\ 2022}{I-XII\ 2021}$	$\frac{X-XII\ 2022}{VII-IX\ 2022}$	
Ukupno	174,2	122,2	121,3	110,1	<i>Total</i>
H53 Poštanske i kurirske djelatnosti	139,4	116,2	110,7	111,7	<i>Postal and cocourier activities</i>
J Informacije i komunikacije	181,0	124,7	122,4	106,1	<i>Information and communication</i>
M Stručne, naučne i tehničke djelatnosti	152,8	115,2	118,2	121,2	<i>Professional, scientific and tehcnical activities</i>
N Administrativne i pomoćne uslužne djelatnosti	238,3	131,7	128,9	105,0	<i>Administrative and supporte service activities</i>

METODOLOŠKA OBJAŠNJENJA

Izvori i metode prikupljanja podataka

Podaci o prometu ostalih uslužnih djelatnosti dobiveni su iz statističkog istraživanja Kvartalni indikatori za ostale uslužne djelatnosti (obrazac K KPS USL 01).

Istraživanje se provodi na osnovu/temelju Zakona o statistici u Federaciji BiH ("Sl. Novine FBiH" br. 63/03 i 9/09).

Metodologija istraživanja se temelji na Uredbi Vijeća EZ-a o kratkoročnim poslovnim statistikama br.1165/98 (aneks D), 1158/05, 1503/06 i 1893/06.

Opširnija metodološka objašnjenja objavljena su u Metodološkom dokumentu koji je dostupan na internet stranici Federalnog zavoda za statistiku: <http://fzs.ba/index.php/klasifikacije-i-metodologije/english-metodologije/trgovina-i-ostale-usluge/>

Obuhvat

Jedinice posmatranja/promatranja su poslovni subjekti (pravne osobe/lica) koji su prema glavnoj (pretežnoj) djelatnosti prema KD BiH 2010 registrovani/registirani u područjima H53 – Poštanske i kurirske djelatnosti; J – Informacije i komunikacije, M – Stručne, naučne i tehničke djelatnosti (isključujući granu 70.1 i oblasti 72 i 75) i N – Administrativne i pomoćne usluge djelatnosti.

Obrtnici nisu obuhvaćeni ovim istraživanjem.

Istraživanje se provodi na bazi uzorka koji je izabran iz ažuriranog Statističkog poslovnog registra Federalnog zavoda za statistiku.

Uzorkom su obuhvaćeni svi veliki poslovni subjekti, dok su srednji i mali izabrani metodom slučajnog stratificiranog uzorka.

Na osnovu/temelju rezultata dobivenih uzorkom ocjenjuje se cijeli skup.

Prezentacija indeksa

Rezultati se objavljuju u obliku prilagođenih i neprilagođenih nominalnih indeksa, što znači da nije isključen utjecaj promjena cijena.

Pojam „sezonski i kalendarski prilagođeni indeksi“ podrazumijeva da su izvorni podaci prilagođeni za sezonu i kalendarske dane.

Pojam „kalendarski prilagođeni indeksi“ podrazumijevaju da su izvorni podaci prilagođeni za kalendarske dane.

Radi održavanja dosljednosti i kontinuiteta s prethodno objavljenim podacima, indeksi ukupnog prometa se i dalje iskazuju u izvornom, neprilagođenom obliku.

Sezonsko i kalendarsko prilagođavanje provedeno je metodom TRAMO/SEATS korištenjem JDemetra+ softvera (verzija 2.2.0) na serijama tromjesečnih podataka počevši od prvog tromjesečja 2010. godine.

Dodavanjem novih tromjesečnih podataka u seriji može doći do promjene desezoniranih i kalendarski prilagođenih indeksa za prethodne periode/razdoblja, tako da se podaci iz ovog Saopćenja mogu razlikovati od prvih rezultata koji su objavljeni ranije.

Definicije

Promet je ukupan fakturisani/fakturirani iznos koji poslovni subjekt obračuna za prodane robe ili pružene usluge tokom/tijekom referentnog perioda trećim licima što odgovara njihovoj tržišnoj vrijednosti. Promet ne uključuje Porez na dodanu vrijednost (PDV)

NOTES OF METHODOLOGY

Source and methods of data collection

Data on realized turnover in the other activities are collected from the Quarterly Report on Other Services (K KPS USL 01 questionnaire). Survey is conducted since 2015.

This survey is conducted on the bases of Law on Statistical Survey in the F B&H ("Official Gazette FBiH No." 63/03 and 9/09).

Methodology for this survey is based on Council Regulation Concerning Short Term Statistics No. 1165/98 (Annex D), 1158/05., 1503/06. and 1893/06.

More methodological explanations on this survey are published in the Methodology, which is published on Federal Institute for Statistics web site: <http://fzs.ba/index.php/klasifikacije-i-metodologije/english-metodologije/trgovina-i-ostale-usluge/>

Coverage

Observation units are business enterprises (legal entities) by main (prevailing) activity according to KD BiH 2010 registered in the section H53 – Postal and courier activities; J- Information and communication; M- Professional, scientific and technical activities (excluding group 70.1 and divisions 72 and 75) and N – Administrative and support service activities.

The entrepreneurs are excluded.

Survey has been carried out on the sample made on the basis of updated Statistical Business Register of Federal institute for statistics.

The sample covers all large entities, while micro-sized and small enterprises are selected by the random stratified sample method.

The evaluation of the whole group is based on the results obtained through samples.

Presentation of indices

Results are shown in the form adjusted and non-adjusted nominal (value indices) indices, where no price-change impact is included

The term "seasonally and working-day adjusted indices" is used to indicate that gross data are adjusted for both seasonal and working-day effects.

The term "working day adjusted indices" is used to indicate that gross data are adjusted only for working-day effects.

In order to sustain the consistency and continuity with previously released data, indices continue to be presented as gross, unadjusted indices.

The seasonal (SA) and working day adjustment (WDA) are conducted using TRAMO/SEATS method in JDemetra+ tool (version NbDemetra 2.2.0) data series starting from 1st quarter 2010.

Extension of index series, by adding of new quarterly observations in time series could cause subsequent correction for previous periods. Data from this First release may differ from previously published first results.

Definitions

Turnover is a total value of all goods sold and services provided on the market in the observed period, irrespective of whether paid or not. Value added tax (VAT) is excluded.

Izdaje Federalni zavod za statistiku FBiH, 71000 Sarajevo, Zelenih beretki 26
Published by the Institute for Statistics of FBiH, 71000 Sarajevo, Zelenih beretki 26

Telefon/Phone: +387 (33) 20 64 52, Fax: +387 (33) 22 61 51
Elektronska pošta/E-mail: fedstat@fzs.ba, Internetska stranica/Web site: <http://www.fzs.ba>

Odgovane osobe:
Doc. dr. Emir Kremić, direktor

Persons responsible:
Assist. Prof. Emir Kremić, Director General

Saopćenje pripremila: Merima Beganović
Prepared by: Ms. Merima Beganović

Molimo korisnike da pri korištenju podataka navedu izvor
Users are kindly requested to state the source

Podaci iz ovog saopćenja objavljuju se na internetu
First Release data are published on the Internet