

ISSN 1840-1600

**BOSNA I HERCEGOVINA
FEDERACIJA BOSNE I HERCEGOVINE
FEDERALNI ZAVOD ZA STATISTIKU**

*BOSNIA AND HERZEGOVINA
FEDERATION OF BOSNIA AND HERZEGOVINA
FEDERAL OFFICE OF STATISTICS*

**MJESEČNI STATISTIČKI PREGLED
FEDERACIJE BOSNE I HERCEGOVINE**

*MONTHLY STATISTICAL REVIEW
OF THE FEDERATION OF B&H*

BROJ 2
NUMBER 2

GODINA XV
YEAR XV

SARAJEVO, FEBRUAR/VELJAČA 2011. GODINE
SARAJEVO, FEBRUARY 2011

IZDAJE I ŠTAMPA/TISKA FEDERALNI ZAVOD ZA STATISTIKU
PUBLISHED AND PRINTED BY THE FEDERAL OFFICE OF STATISTICS
Zelenih beretki 26, 71 000 Sarajevo
Tel/Phone/Fax: +387 33 226 151
Web stranica/Web site: www.fzs.ba
E- mail: fedstat@fzs.ba

ODGOVARA DIREKTOR: Derviš Đurđević
PERSON RESPONSIBLE: Derviš Đurđević, Director general

MOLIMO KORISNIKE OVE PUBLIKACIJE DA PRILIKOM KORIŠĆENJA PODATAKA NAVEDU IZVOR

THOSE USING DATA FROM THIS ISSUE ARE REQUESTED TO STATE THE SOURCE

PREDGOVOR

Federalni zavod za statistiku svakog mjeseca radi publikaciju "Mjesečni statistički pregled Federacije Bosne i Hercegovine" s namjerom da upozna nadležne organe i institucije Federacije Bosne i Hercegovine i druge korisnike sa osnovnim/temeljnim statističkim podacima i pokazateljima iz oblasti ekonomskih i drugih kretanja u Federaciji BiH.

Publikacija je urađena na bazi raspoloživih statističkih podataka koje su izvještajne jedinice dostavile Federalnom zavodu za statistiku prema Planu provođenja statističkih istraživanja od interesa za F BiH i njihovoj periodičnosti.

Zavod objavljuje i podatke drugih institucija koje su uključene u sistem/sustav statističkih istraživanja: Federalni zavod za MIO – PIO, Federalni zavod za zapošljavanje.

Podaci za januar/siječanj 2011. godine dati su iz oblasti cijena i industrijske proizvodnje, a za decembar/prosinac 2010. godine iz oblasti šumarstva, građevinarstva, unutrašnje/unutarnje trgovine, turizma, zaposlenosti, nezaposlenosti i plaća, vitalne statistike i kvartalni podaci iz oblasti poljoprivrede.

Obavještenje korisnicima statističkih podataka

Indeks potrošačkih cijena (podatke o inflaciji) i prosječne cijene izabranih proizvoda i usluga osobne potrošnje za januar/siječanj 2011. godine objavit će se sa zakašnjenjem zbog usklađivanja metodologije statističkih istraživanja sa standardima i preporukama EUROSTAT-a.

Mjesečni statistički pregled Federacije BiH izlazi do 20-og u mjesecu.

U cilju poboljšanja kvaliteta naše mjesečne publikacije prihvatit ćemo vaše primjedbe, prijedloge i sugestije.

PREFACE

The Federal Office of Statistics works the publication of "Monthly Statistical Review of the Federation of B&H" with intention to inform the authorised organs and institutions of the Federation of Bosnia and Herzegovina and other users with basic statistical data and indicators from the field of economic and other trends in the Federation of Bosnia and Herzegovina.

The Monthly Statistical Report is prepared on the basis of available statistical data which are reporting units send to Federal Statistics Office according to Statistical Researches Programme for F B&H and their periodical.

The Office publishes also the data obtained from other institutions involved in the system of statistical surveys. Data are provided by the Federal Office of MIO – PIO and Federal Employment Service.

Data in January 2011 are given for the fields of prices and industrial production and for December 2010 forestry, construction, home trade, tourism, employment, unemployment and wages, vital statistics and quartely data for hotels and restaurants and quartely data for agriculture.

Notice to users of statistical data

CPI (inflation data) and average prices of selected products and services for personal consumption for January 2011 will be published with a delay due to the adjustment methodology of statistical research with the standards and recommendations of EUROSTAT.

The Monthly Statistical Review of the F B&H will be published on or before the 20 th of each month.

With a view of improvement the quality each subsequent Monthly Statistical Bulletin, we would like to thank you in advance for your suggestions, comments and proposals.

SKRAĆENICE/KRATICE		ABBREVIATIONS	
d.n.	drugdje nespomenuto	<i>CEFTA</i>	<i>Central European Free Trade Agreement</i>
Cefta	Sporazum o slobodnoj trgovini srednjoevropskih/srednjoevropskih zemalja	<i>CTC</i>	<i>Classification of types of construction</i>
Efta	Evropsko/Europsko udruženje za slobodnu trgovinu	<i>EFTA</i>	<i>European Free Trade Association</i>
EU	Evropska/Europska unija	<i>EU</i>	<i>European Union</i>
GWh	gigavat-sat	<i>GWh</i>	<i>gigawatt-hour</i>
ha	hektar	<i>ha</i>	<i>hectare</i>
hilj.	hiljadu	<i>hl</i>	<i>hectolitre</i>
hl	hektolitar	<i>kg</i>	<i>kilogram</i>
kg	kilogram	<i>KM</i>	<i>Convertible marks</i>
KM	konvertibilna marka	<i>km</i>	<i>kilometer</i>
km	kilometar	<i>km²</i>	<i>square kilometer</i>
km ²	kvadratni kilometar	<i>kW</i>	<i>kilowatt</i>
kom.	komad	<i>l</i>	<i>litre</i>
kut.	kutija	<i>m</i>	<i>meter</i>
KV	kvalificirani (radnik)	<i>m²</i>	<i>square meter</i>
KVG	Klasifikacija vrsta građevina	<i>m³</i>	<i>cubic meter</i>
kW	kilovat	<i>000</i>	<i>thousand</i>
l	litra	<i>000.000</i>	<i>million</i>
m	metar	<i>Mfr.</i>	<i>manufacture</i>
m ²	kvadratni metar	<i>MWh</i>	<i>megawatt hour</i>
m ³	kubni/kubični metar	<i>n.e.c.</i>	<i>not elsewhere classified</i>
mil.	milion	<i>p/st</i>	<i>number of items (pieces/sticks)</i>
MWh	megavatsat	<i>CA</i>	<i>Standard Classification of Economic Activities</i>
NKV	nekvalificirani (radnik)	<i>SITC</i>	<i>Standard International Trade Classification</i>
NSS	niža stručna sprema	<i>t</i>	<i>tons</i>
PKV	polukvalificirani (radnik)	<i>USD</i>	<i>American dollar</i>
PD	Klasifikacija djelatnosti		
SMTK	Standardna međunarodna trgovinska klasifikacija		
SSS	srednja stručna sprema		
t	tona		
tis.	tisuća		
USD	američki dolar		
VKV	visokokvalificirani (radnik)		
VSS	visoka stručna sprema		
VŠS	viša stručna sprema		
ZNAKOVI		SYMBOLS	
-	nema pojave	-	<i>no occurrence</i>
...	ne raspolaže se podatkom	...	<i>data not available</i>
0	podatak je manji od 0,5	0	<i>value is less than 0,5 of the unit of measure used</i>
∅	upotrijebljene jedinice mjere	∅	<i>average</i>
∅	prosjeak	1)	<i>footnote</i>
1)	oznaka za napomenu	*	<i>corrected data</i>
*	ispravljen podatak		

SADRŽAJ
CONTENTS

PREDGOVOR <i>PREFACE</i>	3
SKRAĆENICE/KRATICE I ZNAKOVI <i>ABBREVIATIONS AND SYMBOLS</i>	4
OSNOVNI POKAZATELJI PRIVREDNIH/GOSPODARSKIH I DRUGIH KRETANJA U F BiH <i>MAYOR INDICATORS OF ECONOMICAL AND OTHER TRENDS IN FB&H</i>	7
INDUSTRIJSKA PROIZVODNJA <i>INDUSTRIAL PRODUCTION</i>	8
ŠUMARSTVO <i>FORESTRY</i>	15
GRAĐEVINARSTVO <i>CONSTRUCTION</i>	16
UNUTRAŠNJA/UNUTARNJA TRGOVINA <i>HOME TRADE</i>	19
VANJSKA TRGOVINA <i>FOREIGN TRADE</i>	28
TURIZAM <i>TOURISM</i>	47
ZAPOSLENOST, NEZAPOSLENOST I PLAĆE <i>EMPLOYMENT, UNEMPLOYMENT AND PAY</i>	51
CIJENE <i>PRICES</i>	62
VITALNA STATISTIKA <i>VITAL STATISTICAL</i>	66
KOMENTARI <i>COMMENTARIES</i>	72
METODOLOŠKA OBJAŠNJENJA <i>NOTES ON METHODOLOGY</i>	79

OSNOVNI POKAZATELJI PRIVREDNIH/GOSPODARSKIH KRETANJA
MAJOR INDICATORS OF ECONOMIC TRENDS

	<u>2007</u> 2006	<u>2008</u> 2007	<u>2009</u> 2008	<u>2010</u> 2009	<u>I 2011</u> XII 2010	<u>I 2011</u> I 2010
Indeksi industrijske proizvodnje <i>Indices of industrial production</i>	108,6	107,9	88,4	104,2	84,8	108,8
Indeksi potrošačkih cijena <i>Consumer price indices</i>	101,9	107,7	99,7	101,8	-	-
Indeksi cijena proizvođača industrijskih proizvoda <i>Indices of producers' prices of industrial products</i>	104,5	106,9 ¹⁾	96,9 ¹⁾	100,0	101,4	103,7

	θ 2007	θ 2008	θ 2009	X 2010	XI 2010	XII 2010
Broj zaposlenih <i>Number of employed persons</i>	413.676	430.745	426.556	426.217	426.297	424.598
Broj nezaposlenih <i>Number of unemployed persons</i>	370.459	345.381	347.146	363.411	364.416	364.929
Prosječna neto plaća, u KM <i>Average net wage, in KM</i>	662,10	751,30	792,08	801,88	811,34	826,93
Prosječna bruto plaća, u KM <i>Average gross wage, in KM</i>	973,68	1.104,85	1203,55	1.219,76	1.235,53	1259,95

	2007	2008	2009	X 2010	XI 2010	XII 2010
Promet u ugostiteljstvu, u 000 KM²⁾ <i>Turnover in catering trade, in 000 KM²⁾</i>	118.787	135.697	131.784	-	108.289 ²⁾	-
Noćenja turista - ukupno <i>Tourist arrivals - total</i>	750.789	744.484	683.940	77.798	45.656	43.586
domaći turisti <i>Domestic tourist</i>	273.190	275.355	230.844	21.485	16.455	19.766
strani turisti <i>Foreign tourist</i>	477.599	469.129	453.096	56.313	29.201	23.820
Izvoz, 000 KM <i>Exports, 000 KM</i>	4.149.985	4.647.304	3.686.013	400.037	450.209	412.821
Uvoz, 000 KM <i>Imports, 000 KM</i>	9.906.472	11.355.675	8.201.943	816.161	775.318	839.900
Pokrivenost uvoza izvozom (%) <i>Exports/Imports ration (%)</i>	41,89	40,92	44,94	49,0	58,1	49,2
Bruto domaći proizvod, tekuće cijene, 000 KM <i>Gross domestic product, current prices, 000 KM</i>	13.879.168*	15.647.032*	15.230.561			
Bruto domaći proizvod po stanovniku, KM <i>Gross domestic product per capita, KM</i>	4.872	5.492	5.338			
Ostvarene investicije, 000 KM <i>Realized gross fixed capital, 000 KM</i>	3.583.330	4.285.716	3.008.982			

¹⁾ Godišnji indeksi su preračunati na novu bazu (promet industrijskih proizvoda na domaćem tržištu u 2006. godini)

¹⁾ Annual prices indices has been recalculated on new base (turnover industrial products on domestic market in 2006)

²⁾ Podaci za period I - IX 2010

²⁾ Data for period I - IX 2010

INDUSTRIJA
INDUSTRY

INDEKSI INDUSTRIJSKE PROIZVODNJE, januar/siječanj 2011. godine
INDICES OF INDUSTRIAL PRODUCTION, January 2011

	$\frac{I\ 2011}{I\ 2010}$	$\frac{I\ 2011}{XII\ 2010}$	$\frac{I\ 2011}{I\ 2010}$
INDUSTRIJA UKUPNO <i>TOTAL INDUSTRY</i>	94,1	84,8	108,8
PREMA GLAVNIM INDUSTRIJSKIM GRUPACIJAMA <i>BY MAIN INDUSTRIAL GROUPINGS</i>			
Energija <i>Energy</i>	116,8	93,7	106,5
Intermedijarni proizvodi, osim energije <i>Intermediate goods, except energy</i>	81,3	91,6	121,5
Kapitalni proizvodi <i>Capital goods</i>	86,4	71,6	125,0
Trajni proizvodi za široku potrošnju <i>Durable consumer goods</i>	92,1	79,9	97,5
Netrajni proizvodi za široku potrošnju <i>Non - durable consumer goods</i>	82,8	71,6	104,0
PREMA PODRUČJIMA I OBLASTIMA KD-a <i>BY SECTIONS AND DIVISIONS OF CEA</i>			
C Vađenje ruda i kamena <i>Mining and quarrying</i>	99,5	93,5	112,4
10 Vađenje uglja/ugljena i lignita; vađenje treseta <i>Mining of coal and lignite; extracion of peat</i>	101,0	93,4	106,1
13 Vađenje ruda metala <i>Mining of metal ore</i>	61,0	98,5	175,8
14 Vađenje ostalih ruda i kamena <i>Other mining and quarrying</i>	94,3	93,8	191,3
D Prerađivačka industrija <i>Manufacturing</i>	81,9	78,9	109,5
15 Proizvodnja prehrambenih proizvoda i pića <i>Manufacture of food products and beverages</i>	74,5	72,4	92,9
16 Proizvodnja duhanskih proizvoda <i>Manufacture of tobacco products</i>	59,9	31,7	87,7
17 Proizvodnja tekstila <i>Manufacture of textiles</i>	92,7	95,1	126,3
18 Proizvodnja odjevnih predmeta; dorada i bojenje krzna <i>Mfr. of wearing apparel; dressing and dyeing of fur</i>	89,4	73,8	92,1
19 Štavljenje i obrada kože; proizvodnja kofera, ručnih torbi, sedlarskih i saračkih proizvoda i obuće <i>Tanning and dressing of leather; mfr. of luggage, handbags, saddlery, harness and footwear</i>	111,1	97,2	112,8
20 Prerada drveta/drva i proizvoda od drveta/drva i pluta, osim namještaja; proizvodnja predmeta od slame i pletarskih materijala <i>Manufacture of wood and of products of wood and cork except furniture; manufacture of articles of straw and plaiting materials</i>	76,8	87,9	121,7

INDEKSI INDUSTRIJSKE PROIZVODNJE, januar/siječanj 2011. godine (nastavak)
INDICES OF INDUSTRIAL PRODUCTION, January 2011. (continued)

	I 2011 Ø 2010	I 2011 XII 2010	I 2011 I 2010
21 Proizvodnja celuloze, papira i proizvoda od papira <i>Manufacture of pulp, paper and paper products</i>	101,9	95,1	124,1
22 Izdavačka djelatnost, štampanje/tiskanje i umnožavanje (reprodukcija) snimljenih zapisa <i>Publishing, printing and reproduction of recorded media</i>	80,8	71,8	83,4
23 Proizvodnja koksa, derivata nafte i nuklearnog goriva <i>Mfr. of coke, refined petroleum products and nuclear fuel</i>	100,3	110,8	108,8
24 Proizvodnja kemikalija i kemijskih proizvoda <i>Manufacture of chemicals and chemical products</i>	110,4	104,5	165,0
25 Proizvodnja proizvoda od gume i plastičnih masa <i>Manufacture of rubber and plastics products</i>	65,2	56,0	126,4
26 Proizvodnja ostalih proizvoda od nemetalnih minerala <i>Manufacture of other non-metallic mineral products</i>	46,3	99,6	144,7
27 Proizvodnja baznih metala <i>Manufacture of basic metals</i>	104,4	99,1	123,1
28 Proizvodnja metalnih proizvoda, osim mašina/strojeva i opreme <i>Mfr. of fabricated metal products, except machinery and equipment</i>	74,3	78,0	101,9
29 Proizvodnja mašina/strojeva i uređaja, d.n. <i>Manufacture of machinery and equipment n.e.c.</i>	93,9	89,9	129,9
30 Proizvodnja kanc./ured. mašina/strojeva i računara (kompjuter) <i>Manufacture of office machinery and computers</i>	98,7	60,4	106,8
31 Proizvodnja električnih mašina/strojeva i aparata, d.n. <i>Mfr. of electrical machinery and apparatus n.e.c.</i>	96,2	69,5	114,4
33 Proizvodnja medicinskih, preciznih i optičkih instrumenata, satova <i>Mfr. of medical, precision and optical instruments, watches and clocks</i>	54,4	57,6	94,4
34 Proizvodnja mot. vozila, prikolica i poluprikolica <i>Mfr. of motor vehicles, trailers, semi-trailers</i>	38,9	45,1	35,8
35 Proizvodnja ostalih saobr./prijevoznih sredstava <i>Manufacture of other transport equipment</i>	103,7	59,6	164,6
36 Proizvodnja namještaja, ostala prerađivačka industrija, d.n. <i>Manufacture of furniture; manufacturing n.e.c.</i>	93,4	84,1	99,0
37 Reciklaža <i>Recycling</i>	85,6	109,0	95,1
E Proizvodnja i snabdijevanje/opskrba električnom energijom, gasom i vodom <i>Electricity, gas and water supply</i>	125,8	93,6	106,4
40 Proizvodnja i snabdijevanje/opskrba električnom energijom, gasom, parom i toplom vodom <i>Electricity, gas, steam and hot water supply</i>	125,8	93,6	106,4

Napomena: Prethodni podaci
Note: Preliminary data

INDEKSI INDUSTRIJSKE PROIZVODNJE PO PODRUČJIMA I OBLASTIMA KD
INDICES OF INDUSTRIAL PRODUCTION BY SECTIONS AND DIVISIONS OF CEA

	<u>2006</u> 2005	<u>2007</u> 2006	<u>2008</u> 2007	<u>2009</u> 2008	<u>2010</u> 2009	<u>I 2010</u> θ 2005
INDUSTRIJA UKUPNO <i>TOTAL INDUSTRY</i>	110,4	108,6	107,9	88,4	104,2	130,9
PREMA GLAVNIM INDUSTRIJSKIM GRUPACIJAMA <i>BY MAIN INDUSTRIAL GROUPINGS</i>						
Energija <i>Energy</i>	107,8	102,5	109,2	96,5	100,2	139,3
Intermedijarni proizvodi, osim energije <i>Intermediate goods, except energy</i>	116,3	104,0	99,9	79,6	108,0	104,2
Kapitalni proizvodi <i>Capital goods</i>	102,0	139,6	104,0	56,6	92,3	117,0
Trajni proizvodi za široku potrošnju <i>Durable consumer goods</i>	120,6	116,5	89,6	74,9	143,7	135,3
Netrajni proizvodi za široku potrošnju <i>Non - durable consumer goods</i>	107,1	114,8	120,5	97,0	100,6	153,4
PREMA PODRUČJIMA I OBLASTIMA KD-a <i>BY SECTIONS AND DIVISIONS OF CE-a</i>						
C Vađenje ruda i kamena <i>Mining and quarrying</i>	108,8	105,6	105,1	96,4	95,7	112,6
10 Vađenje uglja/ugljena i lignita; vađenje treseta <i>Mining of coal and lignite; extracion of peat</i>	101,1	104,3	109,4	97,8	96,4	110,0
13 Vađenje ruda metala <i>Mining of metal ore</i>	91,3	115,3	91,0	80,0	98,3	46,0
14 Vađenje ostalih ruda i kamena <i>Other mining and quarrying</i>	164,5	110,8	88,8	88,9	90,2	140,1
D Prerađivačka industrija <i>Manufacturing</i>	110,4	111,7	108,2	83,9	106,9	126,4
15 Proizvodnja prehrambenih proizvoda i pića <i>Manufacture of food products and beverages</i>	104,0	107,9	103,4	93,1	97,7	90,3
16 Proizvodnja duhanskih proizvoda <i>Manufacture of tobacco products</i>	114,1	95,9	105,9	112,8	82,2	64,3
17 Proizvodnja tekstila <i>Manufacture of textiles</i>	86,9	77,8	113,2	90,4	128,9	123,2
18 Proizvodnja odjevnih predmeta; dorada i bojenje krzna <i>Manufacture of wearing apparel; dressing and dyeing of fur</i>	83,4	99,5	115,7	84,4	111,5	80,6
19 Štavljenje i obrada kože; proizvodnja kofera, ručnih torbi, sedlarskih i saračkih proizvoda i obuće <i>Tanning and dressing of leather; manufacture of luggage, handbags, saddlery, harness and footwear</i>	118,1	104,3	104,7	89,1	111,1	122,1
20 Prerada drveta/drva i proizvoda od drveta/drva i pluta, osim namještaja; proizvodnja predmeta od slame i pletarskih materijala <i>Manufacture of wood and of products of wood and cork except furniture; manufacture of articles of straw and plaiting materials</i>	105,1	103,0	96,6	76,3	108,8	79,2
21 Proizvodnja celuloze, papira i proizvoda od papira <i>Manufacture of pulp, paper and paper products</i>	197,2	94,4	109,6	102,4	93,8	232,0

INDEKSI INDUSTRIJSKE PROIZVODNJE PO PODRUČJIMA I OBLASTIMA KD (nastavak)
INDICES OF INDUSTRIAL PRODUCTION BY SECTIONS AND DIVISIONS OF CEA (continued)

	<u>2006</u> 2005	<u>2007</u> 2006	<u>2008</u> 2007	<u>2009</u> 2008	<u>2010</u> 2009	<u>I 2010</u> Ø 2005
22 Izdavačka djelatnost, štampanje/tiskanje i umnožavanje (reprodukcija) snimljivih zapisa <i>Publishing, printing and reproduction of recorded media</i>	109,0	132,0	114,6	100,5	93,3	133,5
23 Proizvodnja koksa, derivata nafte i nuklearnog goriva <i>Manufacture of coke, refined petroleum products and nuclear fuel</i>	99,9	132,4	97,5	103,6	150,1	201,3
24 Proizvodnja kemikalija i kemijskih proizvoda <i>Manufacture of chemicals and chemical products</i>	147,0	121,7	151,4	103,0	105,3	401,4
25 Proizvodnja proizvoda od gume i plastičnih masa <i>Manufacture of rubber and plastic products</i>	97,6	116,2	99,2	77,6	130,5	81,5
26 Proizvodnja ostalih proizvoda od nemetalnih minerala <i>Manufacture of other non-metallic mineral products</i>	115,1	105,4	108,8	74,2	101,8	77,8
27 Proizvodnja baznih metala <i>Manufacture of basic metals</i>	104,4	106,6	104,3	82,4	118,1	137,6
28 Proizvodnja metalnih proizvoda, osim mašina/strojeva i opreme <i>Manufacture of fabricated metal products, except machinery and equipment</i>	107,0	137,9	101,8	65,6	103,8	102,7
29 Proizvodnja mašina/strojeva i uređaja, d.n. <i>Manufacture of machinery and equipment n.e.c.</i>	107,8	140,3	100,5	70,5	124,5	183,9
30 Proizvodnja kancelarijskih/ured. mašina/strojeva i računara (kompjuter) <i>Manufacture of office machinery and computers</i>	83,0	147,1	87,8	39,6	74,5	65,1
31 Proizvodnja električnih mašina/strojeva i aparata, d.n. <i>Manufacture of electrical machinery and apparatus n.e.c.</i>	85,5	80,0	96,9	68,7	119,2	53,5
33 Proizvodnja medicinskih, preciznih i optičkih instrumenata, satova <i>Manufacture of medical, precision and optical instruments, watches and clocks</i>	104,5	103,1	119,9	87,5	95,5	77,8
34 Proizvodnja motornih vozila, prikolica i poluprikolica <i>Manufacture of motor vehicles, trailers and semi-trailers</i>	87,2	156,9	97,6	29,2	55,7	57,3
35 Proizvodnja ostalih saobraćajnih/prijevoznih sredstava <i>Manufacture of other transport equipment</i>	44,0	77,0	180,1	54,8	75,6	26,0
36 Proizvodnja namještaja, ostala prerađivačka industrija, d.n. <i>Manufacture of furniture; manufacturing n.e.c.</i>	122,8	116,3	88,3	75,2	143,7	137,6
37 Reciklaža <i>Recycling</i>	104,3	108,9	104,2	66,2	151,5	81,4
E Proizvodnja i snabdijevanje/opskrba električnom energijom, gasom i vodom <i>Electricity, gas and water supply</i>	111,6	101,7	109,1	95,7	102,4	156,0
40 Proizvodnja i snabdijevanje/opskrba električnom energijom, gasom, parom i toplom vodom <i>Electricity, gas, steam and hot water supply</i>	111,6	101,7	109,1	95,7	102,4	156,0
Napomena: Prethodni podaci <i>Note: Preliminary data</i>						

INDEKSI INDUSTRIJSKE PROIZVODNJE PREMA PODRUČJIMA KD
INDICES OF INDUSTRIAL PRODUCTION BY SECTIONS OF CEA

Ø 2005=100

UKUPNO C, D i E <i>TOTAL C, D i E</i>	C Vađenje ruda i kamena <i>Mining and quarrying</i>	D Prerađivačka industrija <i>Manufacturing</i>	E Proizvodnja i snabdijevanje/opskrba električnom energijom, gasom i vodom <i>Electricity, gas and water supply</i>
--	---	--	--

2009				
VI	125,5	115,2	129,6	120,6
VII	128,8	110,8	133,9	126,1
VIII	124,7	121,7	123,8	129,2
IX	122,6	118,3	129,7	105,0
X	127,9	128,1	131,2	118,1
XI	117,4	114,2	117,6	118,8
XII	130,0	110,9	135,8	126,0
2010				
I	111,0	98,5	102,0	145,4
II	115,6	104,0	107,7	146,1
III	123,0	111,4	121,5	134,9
IV	128,3*	99,4*	140,8*	111,4
V	131,3	91,7	142,7	124,6
VI	127,1	96,4	145,3	95,1
VII	129,5	104,4	145,7	99,8
VIII	131,4	129,7	141,9	102,1
IX	131,5	116,1	142,1	111,2
X	143,9	129,5	149,3	137,8
XI	135,4	128,2	143,8	116,0
XII	144,4	111,3	144,6	165,5
2011				
I	130,9	112,6	126,4	156,0

INDEKSI INDUSTRIJSKE PROIZVODNJE PREMA GLAVNIM INDUSTRIJSKIM GRUPACIJAMA
INDICES OF INDUSTRIAL PRODUCTION BY MAIN INDUSTRIAL GROUPINGS

Ø 2005=100

Energija <i>Energy</i>	Intermedijarni proizvodi, osim energije <i>Intermediate goods, except energy</i>	Kapitalni proizvodi <i>Capital goods</i>	Trajni proizvodi za široku potrošnju <i>Durable consumer goods</i>	Netrajni proizvodi za široku potrošnju <i>Non - durable consumer goods</i>
---------------------------	--	---	--	--

2009					
VI	114,4	111,5	95,1	101,1	168,3
VII	119,1	108,8	96,6	99,9	177,9
VIII	125,8	102,5	94,6	100,1	160,4
IX	109,2	108,2	86,0	98,9	170,2
X	120,2	110,0	95,4	109,1	170,1
XI	117,2	92,7	96,3	94,3	155,5
XII	120,2	90,5	83,3	101,2	205,4
2010					
I	130,2	81,0	72,8	138,6	123,7
II	132,3	89,6	80,8	111,0	131,9
III	127,6	104,6	98,0	124,6	143,7
IV	108,5	118,7*	111,4	143,9*	167,4*
V	113,6	116,8	112,6	123,8	177,9
VI	96,0	122,3	119,5	138,9	174,8
VII	101,0	124,8	116,1	135,2	175,9
VIII	106,7	132,9	100,6	127,1	170,8
IX	110,0	131,5	114,3	158,0	159,8
X	131,9	138,0	113,6	162,3	170,4
XI	117,3	128,8	116,1	181,0	163,9
XII	148,2	106,2	129,0	167,4	183,5
2011					
I	139,3	104,2	117,0	135,3	153,4

Napomena: Prethodni podaci
Note: Preliminary data

KLANJE STOKE I PERADI U KLAONICAMA, 2010.
LIVESTOCK AND POULTRY SLAUGHTERED IN ABATTOIRS, 2010

	Zaklano Slaughtered					Index 2010 2009	
	2009		2010			broj grla number of head	težina weight
	broj grla number of head	neto težina,t net weight,t	broj grla number of head	neto težina,t net weight,t	randman coeff.		
GOVEDA - UKUPNO CATTLE - TOTAL	112.463	17.465,1	113.374	16.856,4	53,8	100,8	96,5
Telad Calves	57.957	3.593,4	60.283	3.708,2	56,0	104,0	103,2
Junad Heifers and bullocks	42.145	10.422,2	44.096	10.864,9	54,0	104,6	104,2
Krave Cows	12.141	3.397,2	8.736	2.221,8	50,0	72,0	65,4
Ostala goveda Other cattle	220	52,3	259	61,5	52,0	117,7	117,6
OVCE - UKUPNO SHEEP - total	90.018	1.443,1	115.839	1.776,0	51,0	128,7	123,1
Janjad Lambs	62.257	833,6	84.647	1.104,7	51,2	136,0	132,5
Šilježad, ovce i ovnovi Year-lings, ewes and rams	27.761	609,5	31.192	671,4	50,6	112,4	110,2
SVINJE - UKUPNO PIGS - total	66.567	4.413,3	74.570	5.089,3	76,4	112,0	115,3
Odojci do 20 kg Suckling pigs to 20 kg	13.868	178,1	10.853	139,0	70,9	78,3	78,0
Ostale svinje Other pigs	52.699	4.235,2	63.717	4.950,4	76,4	120,9	116,9
PERAD - UKUPNO, u hilj./tis POULTRY - TOTAL, in thous.	16.652,4	22.629,0	18.254,5	25.036,9	73,0	109,6	110,6
Tovljeni pilići (brojleri) Fattened chickens (broilers)	16.388,7	22.252,0	17.920,1	24.619,4	73,0	109,3	110,6
Ostala perad Other poultry	263,7	377,0	334,4	417,5	70,0	126,8	110,8

KLANJE STOKE I PERADI U KLAONICAMA, IV tromjesečje 2010.
LIVESTOCK AND POULTRY SLAUGHTERED IN ABATTOIRS, in IVth quarter 2010

	Zaklano u IV tromjesečju <i>Slaughtered in the IVth quarter</i>					Index <u>IX - XII 2010</u> <u>IX - XII 2009</u>	
	2009		2010			broj grla <i>number of head</i>	neto težina,t <i>net weight, t</i>
	broj grla <i>number of head</i>	neto težina,t <i>net weight, t</i>	broj grla <i>number of head</i>	neto težina,t <i>net weight, t</i>	randman <i>coeff.</i>		
GOVEDA - UKUPNO <i>CATTLE - TOTAL</i>	29.580	4.639,1	32.418	5.163,1	53,17	109,6	111,3
Telad <i>Calves</i>	14.120	892,4	15.066	956,7	55,94	106,7	107,2
Junad <i>Heifers and bullocks</i>	11.944	2.905,5	12.396	3.054,4	53,58	103,8	105,1
Krave <i>Cows</i>	3.464	829,3	4.860	1.128,2	50,04	140,3	136,0
Ostala goveda <i>Other cattle</i>	52	11,9	96	23,8	52,44	184,6	200,0
OVCE - UKUPNO	29.746	564,7	37.945	699,9	50,29	127,6	123,9
<i>SHEEP - total</i>							
Janjad <i>Lambs</i>	11.106	148,6	15.847	215,8	51,18	142,7	145,2
Šilježad, ovce i ovnovi <i>Year-lings, ewes and rams</i>	18.640	416,1	22.098	484,1	49,90	118,6	116,3
SVINJE - UKUPNO <i>PIGS - total</i>	42.751	3.042,1	45.496	3.304,2	76,08	106,4	108,6
Odojci do 20 kg <i>Suckling pigs to 20 kg</i>	8.749	107,2	7.313	90,8	71,19	83,6	84,7
Ostale svinje <i>Other pigs</i>	34.002	2.934,9	38.183	3.213,4	76,23	112,3	109,5
PERAD - UKUPNO, u hilj./tis <i>POULTRY - TOTAL, in thous.</i>	5.016,1	6.850,1	4.752,8	6.616,1	72,47	94,8	96,6
Tovljeni pilići (brojleri) <i>Fattened chickens (broilers)</i>	4.958,8	6.760,3	4.576,6	6.408,4	72,55	92,3	94,8
Ostala perad <i>Other poultry</i>	57,3	89,8	176,2	207,7	70,04	307,5	231,3
			4.752,8	6.616,1			

PROIZVODNJA, PRODAJA I ZALIHE ŠUMSKIH SORTIMENATA, decembar/prosinac 2010.
PRODUCTION, SALE, AND STORES OF FORESTRY ASSORTMENTS, December 2010

u hilj./tis m³
in thousands of cubic meters

	Proizvodnja Production				Prodaja Sale		Zalihe kraj Stocks the and 2010	
	XII		2009	2010	2009	2010		
	2009	2010						
UKUPNO	70	102	1679	1843	1667	1833	160	TOTAL
ČETINARA/ČETINJAČA	29	46	730	862	732	863	56	CONIFERS
LIŠĆARA/LISTAČA	41	56	949	981	935	971	104	BROAD - LEAF
Trupci četinarara/četinjača	20	29	532	577	513	569	28	Logs coniferous
Jamsko drvo četinarara/četinjača	3	5	48	66	32	64	7	Mining wood, coniferous
Ostalo dugo drvo četinarara/četinjača	3	3	73	78	83	77	12	Long coniferous wood
Prostorno drvo četinarara/četinjača	4	9	75	140	101	151	9	Cord coniferous wood
Trupci liščara/listača	13	18	253	269	254	271	8	Logs broadleaf
Jamsko drvo liščara/listača	0	0	5	6	5	5	0	Mining wood, broadleaf
Ostalo dugo drvo liščara/listača	-	0	0	2	0	2	-	Long broadleaf wood
Prostorno drvo liščara/listača	0	0	19	7	1	6	-	Cord broadleaf wood
Ogrjevno drvo četinarara/četinjača	0	0	2	1	3	3	0	Coniferous firewood
Ogrjevno drvo liščara/listača	28	37	671	698	674	687	96	Broadleaf firewood
Ostalo grubo obrađeno drvo ¹⁾	-	-	-	-	0	0	-	Other roughly worked wood ¹⁾

¹⁾ Uključuje sitno tehničko drvo, cijepane drvene motke i kolje

¹⁾ Including small lumber, shopped wooden poles and stakes

INDEKS FIZIČKOG OBIMA/OBUJMA GRAĐEVINSKIH RADOVA¹⁾
TOTAL VOLUME INDEX OF CONSTRUCTION¹⁾

Mjesec Month	Indeksi fizičkog obima/obujma građevinskih radova Total volume index of construction						Verižni indeks Chain indices
	<u>2010</u> θ 2007	<u>2010</u> θ 2008	<u>2010</u> θ 2009	<u>2010</u> 2007	<u>2010</u> 2008	<u>2010</u> 2009	
I	56,3	42,0	58,4	119,5	68,8	67,6	-
II	43,3	32,3	44,9	80,3	54,3	74,0	76,9
III	58,4	43,5	60,6	83,6	55,0	71,9	134,6
IV	65,7	49,0	68,2	76,4	59,2	71,3	112,6
V	72,5	54,1	75,3	72,8	56,2	70,8	110,4
VI	89,6	66,8	93,1	87,7	58,8	83,3	123,5
VII	82,9	61,8	86,1	77,0	59,6	80,6	92,5
VIII	94,0	70,1	97,6	76,1	58,9	87,9	113,3
IX	102,9	76,8	106,9	78,7	68,2	87,1	109,6
X	112,7	84,0	117,0	95,8	68,2	111,5	109,5
XI	102,8	76,6	106,8	81,7	61,8	109,7	91,2
XII	117,2	87,4	121,7	86,2	69,5	108,8	114,0
θ I-XII	83,2	62,0	86,4	83,2	62,0	86,4	-

¹⁾Izvorni indeksi (kalendarski i sezonski neprilagođeni)

¹⁾ Basic indices (timely and seasonally non-adjusted)

INDEKSI VRIJEDNOSTI IZVRŠENIH GRAĐEVINSKIH RADOVA PO VRSTAMA GRAĐEVINA, decembar/prosinac 2010.
INDICES OF THE VALUE OF CONSTRUCTION PUT IN PLACE BY THE TYPE OF BUILDING FACILITIES, December 2010

	<u>XII 2010</u> XI 2010	<u>XII 2010</u> XII 2009	<u>I-XII 2010</u> I-XII 2009	<u>XII 2010</u> θ 2009	
Nominalni indeksi					Nominal indices
Građevinarstvo	114,0	108,8	86,4	121,7	Construction
Zgrade	113,6	108,6	84,6	120,8	Buildings
Ostale građevine	114,4	109,1	88,2	122,7	Other buildings

VRIJEDNOST UGOVORENIH I IZVRŠENIH GRAĐEVINSKIH RADOVA, I-XII 2010
VALUE OF SETTLED AND COMPLETED CONSTRUCTION WORKS, January - December 2010

	Vrijednost ugovorenih radova ukupno, '000 KM Total value of contracts	Realizacija realization %	Vrijednost izvršenih građevinskih radova, '000 KM Value of contracts put in place		
			ukupno total	zgrade buildings	ostale građevine other buildings
UKUPNO TOTAL	867.686	72,2	626.734	305.932	320.802

IZVRŠENI GRAĐEVINSKI RADOVI
PUT IN PLACE CONSTRUCTION WORKS

%

	Struktura izvršenih radova prema vrsti građevina <i>Composition of construction of construction projects put in place by type of buildings</i>		Struktura izvršenih radova prema vrsti radova <i>Composition of construction projects put in place by types of works</i>	
	na zgradama <i>on buildings</i>	na ostalim građevinama <i>on other facilities</i>	novogradnja <i>newly-built facilities</i>	ostali radovi ¹⁾ <i>other works¹⁾</i>
2009				
I	63,6	36,4	68,1	31,9
II	68,3	31,7	65,2	34,8
III	62,2	37,8	66,8	33,2
IV	51,9	48,1	64,6	35,4
V	48,5	51,5	59,1	40,9
VI	52,5	47,5	63,4	36,6
VII	43,9	56,1	54,6	45,4
VIII	47,1	52,9	54,4	45,6
IX	43,6	56,4	51,9	48,1
X	43,1	56,9	52,1	47,9
XI	37,0	63,0	49,0	51,0
XII	49,6	50,4	58,6	41,4
2010				
I	49,3	50,7	57,2	42,8
II	47,4	52,6	52,3	47,7
III	64,2	35,8	57,4	42,6
IV	55,8	44,2	52,6	47,4
V	52,7	47,3	55,0	45,0
VI	51,8	48,2	55,2	44,8
VII	46,2	53,8	53,3	46,7
VIII	48,2	51,8	49,7	50,3
IX	45,0	55,0	49,2	50,8
X	41,9	58,1	46,1	53,9
XI	49,6	50,4	54,8	45,2
XII	49,5	50,5	52,5	47,5

¹⁾Rekonstrukcije, popravci i održavanje postojećih građevina

¹⁾Reconstructions, maintenance and repair works of existing buildings

BROJ RADNIKA NA GRADILIŠTIMA PO VRSTAMA GRAĐEVINSKIH OBJEKATA I VRSTI POSLOVA, decembar/prosinac 2010.
NUMBER OF PERSONS IN PAID EMPLOYMENT BY TYPE OF CONSTRUCTION AND BY TYPE WORKS, December 2010

	Ukupno <i>Total</i>	Struktura <i>Structure</i> %	Broj radnika <i>Number of workers</i>		
			radnici na gradilištima <i>workers in paid employment</i>	radnici na rukovodećim i općim poslovima <i>top level executives and workers</i>	
UKUPNO	9.961	100,0	8.139	1.822	TOTAL
Zgrade	5.049	50,60	4.088	961	Buildings
Ostale građevine	4.912	49,40	4.051	861	Other buildings

NARUDŽBE GRAĐEVINSKIH RADOVA
CONSTRUCTION PROJECT ORDERS

	Struktura narudžbi prema vrsti građevina <i>Orders by type of building facilities</i>		Struktura narudžbi prema vrsti radova <i>Orders by type of work</i>		%
	na zgradama <i>On buildings</i>	na ostalim građevinama <i>On other building facilities</i>	novogradnja <i>Newly-built buildings</i>	ostali radovi ¹⁾ <i>Other works¹⁾</i>	
2009					
I	56,5	43,5	76,1	23,9	
II	77,7	22,3	56,1	43,9	
III	54,2	45,8	60,4	39,6	
IV	35,5	64,5	56,8	43,2	
V	53,8	46,2	53,2	46,8	
VI	44,4	55,6	57,3	42,7	
VII	54,1	45,9	54,1	45,9	
VIII	36,3	63,7	39,8	60,2	
IX	48,3	51,7	48,8	51,2	
X	33,5	66,5	49,5	50,5	
XI	48,4	51,6	37,9	62,1	
XII	55,5	44,5	50,5	49,5	
2010					
I	53,7	46,3	64,6	35,4	
II	46,7	53,3	43,2	56,8	
III	64,0	36,0	51,1	48,9	
IV	65,2	34,8	61,7	38,3	
V	61,1	38,9	69,1	30,9	
VI	42,7	57,3	69,2	30,8	
VII	51,1	48,9	58,2	41,8	
VIII	58,8	41,2	56,5	43,5	
IX	41,7	58,3	38,3	61,7	
X	42,2	57,8	47,2	52,8	
XI	48,3	51,7	45,5	54,5	
XII	46,5	53,5	42,6	57,4	

STRUKTURA ODRAĐENIH SATI NA GRADILIŠTIMA PREMA VRSTI GRAĐEVINA I RADOVA, 2010
COMPOSITION OF HOURS WORKED ON SITES BY TYPE OF CONSTRUCTION AND TYPE OF WORK, 2010

Vrsta građevina <i>Type of constructions</i>	Vrsta radova <i>Type of works</i>					
	XII			I - XII		
	ukupno <i>total</i>	novogradnja <i>new construc.</i>	ostali radovi <i>other works</i>	ukupno <i>total</i>	novogradnja <i>new construc.</i>	ostali radovi <i>other works</i>
Ukupno	100,0	47,9	52,1	100,0	47,0	53,0
Zgrade	49,9	33,7	16,2	50,5	33,5	17,0
Ostale građevine	50,1	14,2	35,9	49,4	13,5	36,0

UNUTRAŠNJA/UNUTARNJA TRGOVINA
HOME TRADE

TRGOVINA NA MALO PREMA PRETEŽNOJ DJELATNOSTI
RETAIL TRADE BY PREVAILING ACTIVITY

	Ukupan promet bez PDV u hilj./tis. KM Total sale (VAT excluded) in thousand KM					Promet u trgovini na malo sa PDV u hilj./tis. KM Retail sale (VAT included) in thousand KM				
	XII 10	XII 10 XI 10	XII 10 XII 09	I-XII 10	I-XII 10 I-XII 09	XII 10	XII 10 XI 10	XII 10 XII 09	I-XII 10	I-XII 10 I-XII 09
Ukupno <i>Total</i>	295.567	108,7	114,5	3.245.510	111,2	544.253	110,4	106,2	6.086.520	106,0
50.102 Trgovina motornim vozilima na malo <i>Sale of motor vehicles</i>	11.655	101,3	114,2	139.587	101,1	7.051	79,6	151,5	96.405	126,9
50.302 Trgovina na malo dijelova i pribora za motorna vozila <i>Retail sale of spares and equipment for motor vehicles</i>	4.405	105,9	160,4	47.195	159,0	3.848	105,6	178,0	39.227	166,3
50.402 Trgovina na malo motociklima, dijelovima i priborom <i>Retail sale of motorcycles, spares and equipment</i>	-	-	-	-	-	-	-	-	-	-
50.500 Trgovina na malo gorivima i mazivima <i>Retail sale fuels</i>	73.074	99,5	122,6	847.965	122,1	62.959	103,2	111,1	749.261	115,1
52.1 Trgovina na malo u nespecijaliziranim prodavnicama/prodavaonicama <i>Retail sale in non-specialized stores</i>	113.584	114,1	110,0	1.208.153	106,9	114.755	116,3	112,8	1.197.808	107,5
52.2 Trgovina na malo hranom, pićima i duhanskim proizvodima u specijaliziranim prodavnicama/prodavaonicama <i>Retail sale of food, beverages and</i>	16.633	120,8	143,2	160.235	132,3	11.407	114,6	116,9	119.668	116,5
52.3 Trgovina na malo farmaceut., medicinskim, kozmetičkim i toaletnim proizvodima <i>Retail sale of pharmaceutical and medical goods, cosmetic and toilet articles</i>	28.633	115,6	101,9	295.170	102,3	32.009	115,1	101,3	331.056	101,5
52.4 Ostala trgovina na malo novom robom u specijaliziranim prodavnicama/prodavaonicama <i>Other retail sale of new goods in specialized stores</i>	44.885	107,6	112,7	518.238	105,7	39.625	106,3	114,6	469.386	106,8
52.5 Trgovina na malo polovnom robom u prodavnicama/prodavaonicama <i>Retail trade services of</i>	64	110,6	176,6	524	120,0	75	110,6	176,7	614	120,0
52.6 Trgovina na malo izvan prodavnica/prodavaonica <i>Retail sale out of stores</i>	2.633	89,2	98,5	28.443	105,5	2.666	89,4	92,9	28.808	99,0
Ostale djelatnosti <i>Other activities</i>	-	-	-	-	-	269.858	111,2	100,6	3.054.288	102,6

PROMET TRGOVAČKIH POSLOVNIH SUBJEKATA OD OSTALIH DJELATNOSTI
TRADE IN OTHER ACTIVITIES EXCEPT RETAIL TRADE

	XII 10	I-XII 10
Ostale djelatnosti bez PDV u hilj./tis. KM <i>Other activities (VAT excluded) in thousand KM</i>	60.824	649.867

Napomena : prethodni podaci
Note: Previous data

TRGOVINA NA MALO PREMA TRGOVAČKIM STRUKAMA
RETAIL TRADE BY BRANCHES

	Promet u trgovini na malo sa PDV u hilj./tis. KM Retail sale (VAT included) in thousand KM				
	XII 10	XII 10 XI 10	XII 10 XII 09	I-XII 10	I-XII 10 I-XII 09
Ukupno <i>Total</i>	544.253	110,4	106,2	6.086.520	106,0
01 Motorna vozila <i>Motor vehicles</i>	13.097	93,9	154,6	153.925	118,4
03 Dijelovi i pribor za motorna vozila <i>Motor vehicle parts and accessories</i>	8.692	104,1	135,2	76.740	126,1
04 Motocikli i dijelovi i pribor za motocikle <i>Motorcycles and related parts and accessories</i>	-	-	-	-	-
05 Motorna goriva i maziva <i>Automotive fuel</i>	108.627	101,1	112,3	1.324.183	118,8
11 Nespecijalizirane prodavnice/prodavaonice živežnim namirnicama <i>Non-specialized stores of food</i>	196.409	121,2	105,1	2.013.796	103,8
12 Ostale nespecijalizirane prodavnice/prodavaonice <i>Other non-specialized stores</i>	43.179	112,0	108,4	475.839	102,5
21 Voće i povrće <i>Fruit and vegetables</i>	2.756	98,7	73,1	37.140	80,8
22 Meso i mesni proizvodi <i>Meat and meat products</i>	2.401	85,9	83,3	27.327	105,6
23 Ribe, školjke i rakovi <i>Fish and sea food</i>	147	141,8	96,3	1.288	76,9
24 Hljeb/kruh, pecivo, kolači, tjestenina, bomboni i slatkiši <i>Bread, cakes, pasta, candies and sweets</i>	4.243	100,9	78,3	52.113	87,6
25 Alkohol i druga pića <i>Alcoholic and other beverages</i>	9.393	100,3	102,5	116.200	113,0
26 Duhanski proizvodi <i>Tobacco products</i>	12.245	131,7	111,1	113.225	115,0
27 Ostale živežne namirnice u specijalizovanim prodavnicama <i>Food in specialised stores</i>	6.563	131,6	94,5	68.176	87,0
31 Apoteke/ljekarne <i>Pharmacies</i>	20.892	113,2	95,6	223.312	95,9
32 Medicinski preparati i ortopedska pomagala <i>Medicines</i>	597	128,4	96,0	5.394	82,9
33 Kozmetički i toaletni proizvodi <i>Toalet - cosmetic products</i>	12.048	114,7	106,4	123.276	106,4
41 Tekstil <i>Textiles</i>	5.271	122,8	113,6	51.657	114,0
42 Odjevni predmeti <i>Clothes</i>	7.459	113,9	138,1	70.511	106,8
43 Obuća i kožni proizvodi <i>Footwear and leather products</i>	6.540	106,1	93,6	70.581	101,6
44 Namještaj, oprema za rasvjetu i predmeti za domaćinstvo <i>Furniture, lighting and goods for household</i>	6.719	124,8	102,7	73.856	93,3
45 Električni aparati za domaćinstvo/kućanstvo, radio i TV uređaji <i>Electricity appliances for household, radio and TV</i>	24.980	123,2	100,8	251.973	103,0
46 Željezna roba, boje, staklo i ostali građevinski materijal <i>Basic metal goods, products for construction, glass</i>	24.335	79,4	101,4	428.198	100,1
47 Knjige, novine, časopisi, papirnata/papirna roba i pisaći pribor <i>Books, newspapers, journals, other printed products</i>	3.065	117,2	76,6	41.003	95,2
48 Ostala trgovina na malo u specijaliziranim prodavnicama <i>Other retail sale in specialised stores</i>	21.019	106,1	102,8	247.743	102,1
50 Polovna roba <i>Second-hand goods</i>	38	161,3	70,8	294	44,2
61 Trgovina poštom, preko kataloga, interneta i televizije <i>Trade by post, catalogues, internet and TV</i>	261	48,2	64,7	3.651	75,3
62 Trgovina na štandovima i pijacama <i>Trade on markets</i>	-	-	-	-	-
63 Ostala trgovina na malo izvan prodavnica/prodavaonica <i>Other retail sale not in stores</i>	3.278	94,7	91,1	35.118	94,2

Napomena : prethodni podaci

Note: Previous data

PROMET TRGOVINE NA MALO PO MJESECIMA
RETAIL TRADE TURNOVER BY MONTHS

	Ukupan promet bez PDV, 000KM <i>Total turnover, 000KM (VAT excluded)</i>	Struktura u % <i>Structure in %</i>	Promet u trgovini na malo sa PDV,000KM <i>Retail trade turnover (VAT included),000KM</i>	Struktura u % <i>Structure in %</i>	Promet u trgovini na malo bez PDV,000KM <i>Retail trade turnover (VAT excluded),000KM</i>	Struktura u % <i>Structure in %</i>
2010	3.245.510	100	6.086.490	100	5.208.589	100
I	197.594	6,1	394.896	6,5	337.935	6,5
II	197.904	6,1	385.290	6,3	329.733	6,3
III	244.850	7,5	460.054	7,6	393.637	7,6
IV	272.052	8,4	513.290	8,4	439.249	8,4
V	269.755	8,3	510.159	8,4	436.502	8,4
VI	279.842	8,6	526.872	8,7	450.810	8,7
VII	318.550	9,8	600.280	9,8	513.691	9,8
VIII	315.561	9,7	589.314	9,8	504.239	9,8
IX	290.405	8,9	535.617	8,8	458.405	8,8
X	291.489	9,1	533.388	8,8	456.512	8,8
XI	271.941	8,4	493.076	8,1	422.020	8,1
XII	295.567	9,1	544.253	8,8	465.856	8,8

Napomena: Prethodni podaci
Note: Previous data

PROMET TRGOVINE NA MALO SA PDV, po mjesecima u 2010. godini
RETAIL TRADE TURNOVER VAT INCLUDED, by months in 2010

000 KM

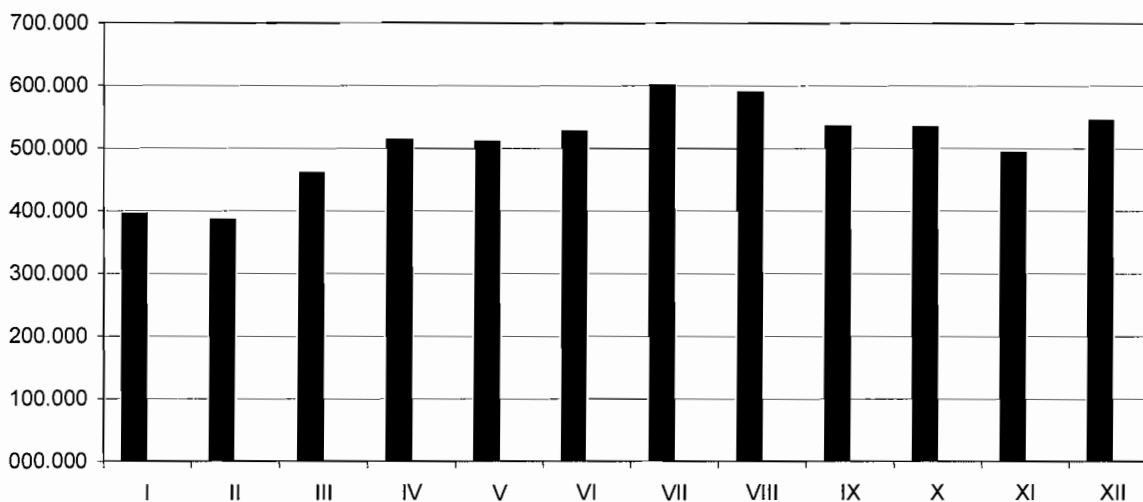

PRODAJA POLJOPRIVREDNIH PROIZVODA NA PIJACAMA/TRŽNICAMA, decembar/prosinac 2010.
SALE OF AGRICULTURE PRODUCTS IN MARKETS, December 2010

	XII 2010			I - XII 2010		Index <u>I - XII 2010</u> I - XII 2009	
	Količina u tonama Quantity in tons	Vrijednost u KM Value in KM	Prosječna cijena za 1 kg u KM Average price for 1 kg in KM	Količina u tonama Quantity in tons	Vrijednost u KM Value in KM	Količina Quantity	Vrijednost Value
UKUPNO TOTAL	-	4.679.906	-	-	52.200.193	-	100,4
Žita i proizvodi od žita Cereals and products of cereals	-	93.633	-	-	963.884	-	100,0
Pšenica i raž Wheat and rye	15	10.412	0,71	169	114.866	82,8	80,6
Ječam Barley	1	480	0,60	17	9.629	38,6	49,3
Zob Oats	1	420	0,47	21	13.114	42,9	52,7
Kukuruz Maize	49	25.954	0,53	501	253.531	91,4	91,1
Ostala žita Other cereals	-	-	-	2	2.470	200,0	823,3
Kukuruzno brašno Flours of maize	23	28.599	1,27	248	288.794	103,8	101,9
Ostale vrste brašna Other type of flours	23	27.768	1,20	231	281.480	126,9	130,9
Povrće Vegetables	-	984.388	-	-	16.141.153	-	100,6
Krompir/Krumpir Potatoes	221	172.709	0,78	2.700	2.245.625	99,3	102,8
Grah Beans	47	167.566	3,60	395	1.503.993	101,8	102,0
Crni luk Onions	88	108.897	1,24	982	1.227.173	99,5	105,4
Mrkva Carrot	39	63.897	1,65	487	777.094	91,2	86,4
Kupus Cabbage	109	81.044	0,74	1.549	1.140.696	113,0	127,3
Lubenica i dinje Water melons and melons	-	-	-	556	519.820	83,1	90,4
Zelena salata Lettuce	10	27.910	2,77	180	458.234	75,6	75,6
Paradajz/Rajčica Tomatoes	6	21.907	3,68	870	1.817.618	98,5	109,7
Paprika Pepper	12	40.556	3,43	678	1.449.597	97,1	99,7
Krastavci Cucumbers	5	15.689	2,95	542	817.519	98,2	99,7
Špinat Spinach	18	62.923	3,41	319	834.995	83,7	95,9
Ostalo povrće Other vegetables	68	221.290	3,25	1.279	3.348.789	86,0	95,8

PRODAJA POLJOPRIVREDNIH PROIZVODA NA PIJACAMA/TRŽNICAMA, decembar/prosinac 2010. (nastavak)
 SALE OF AGRICULTURE PRODUCTS IN MARKETS, December 2010 (continued)

	XII 2010			I - XII 2010		Index I - XII 2010 I - XII 2009	
	Količina u tonama <i>Quantity in tons</i>	Vrijednost u KM <i>Value in KM</i>	Prosječna cijena za 1 kg u KM <i>Average price for 1 kg in KM</i>	Količina u tonama <i>Quantity in tons</i>	Vrijednost u KM <i>Value in KM</i>	Količina <i>Quantity</i>	Vrijednost <i>Value</i>
Voće <i>Fruits</i>	-	794.952	-	-	10.598.920	-	97,0
Jabuke <i>Apples</i>	145	194.232	1,34	1.669	2.242.347	118,6	106,8
Kruške <i>Pears</i>	31	81.159	2,63	328	798.835	90,6	94,5
Orasi u ljusci <i>Walnuts in shell</i>	12	43.359	3,51	94	359.177	91,3	83,1
Očišćeni orasi <i>Cleaned walnut</i>	12	166.576	14,48	124	1.629.669	91,9	89,0
Svježe šljive <i>Fresh plums</i>	-	-	-	567	621.928	131,2	147,3
Trešnje i višnje <i>Sherry and sour cherries</i>	-	-	-	150	417.565	92,0	102,9
Jagode <i>Berry</i>	-	-	-	157	493.738	101,9	113,7
Kajsije i breskve <i>Apricose and peaches</i>	-	-	-	179	459.540	72,8	86,9
Mandarine <i>Tangerine</i>	59	105.044	1,77	444	870.054	91,0	91,9
Ostalo voće <i>Other fruits</i>	55	179.890	3,28	647	2.111.999	90,6	92,6
Grožđe <i>Grape</i>	5	24.692	4,51	206	594.068	80,5	84,8
Perad i jaja <i>Poultry and eggs</i>	-	434.082	-	-	4.174.582	-	101,4
Živa kokoš <i>Live hen</i>	1	4.665	3,99	21	66.984	140,0	128,6
Živa ćurka/tuka <i>Live turkey</i>	0	2.880	6,00	4	17.034	200,0	189,2
Ostala perad živa <i>Other poultry (live)</i>	-	-	-	0	720	0,0	46,5
Zaklana i očišćena kokoš <i>Slaughtered and cleaned hen</i>	27	126.107	4,64	281	1.340.484	143,4	134,6
Zaklana i očišćena ćurka/tuka <i>Slaughtered and cleaned turkey</i>	1	15.894	10,64	6	59.171	120,0	132,3
Ostala perad (zaklana i očišćena) <i>Other poultry (slaughtered and cleaned)</i>	-	-	-	0	150	-	-
Jaja, hilj./tis. kom. <i>Eggs, thousand pieces</i>	1.353	284.536	0,21	12.047	2.690.039	95,0	90,1
Zaklana i očišćena stoka <i>Slaughtered and cleaned livestock</i>	-	-	-	-	2.045	-	71,5
Zaklana i očišćena prasad <i>Slaughtered and cleaned pigs</i>	-	-	-	-	-	-	-
Ostala stoka (zaklana i očišćena) <i>Other livestock (slaughtered, cleaned)</i>	-	-	-	0	2.045	0,0	237,8

PRODAJA POLJOPRIVREDNIH PROIZVODA NA PIJACAMA/TRŽNICAMA, decembar/prosinac 2010. (nastavak)
 SALE OF AGRICULTURE PRODUCTS IN MARKETS, December 2010 (continued)

	XII 2009			I - XII 2010		Index I - XII 2010 I - XII 2009	
	Količina u tonama Quantity in tons	Vrijednost u KM Value in KM	Prosječna cijena za 1 kg u KM Average price for 1 kg in KM	Količina u tonama Quantity in tons	Vrijednost u KM Value in KM	Količina Quantity	Vrijednost Value
Mlijeko i mliječni proizvodi <i>Milk and dairy products</i>	-	888.810	-	-	8.755.802	-	105,3
Svježe mlijeko, hilj./tis.lit. <i>Fresh milk, thousand litre</i>	192	197.121	1,03	2.005	2.051.808	149,7	118,7
Kajmak <i>Cream</i>	8	101.010	11,99	70	805.890	104,5	95,2
Maslac <i>Butter</i>	2	13.516	8,28	22	179.955	81,5	87,0
Sir (sve vrste) <i>Cheese (all type)</i>	84	380.160	4,53	892	4.067.058	104,6	95,3
Ostali mliječni proizvodi <i>Other dairy products</i>	35	197.003	5,56	290	1.651.091	136,1	130,2
Vuna i perje <i>Wool and feathers</i>	-	-	-	-	120	-	-
Vuna oprana <i>Washed wool</i>	-	-	-	0	120	-	-
Med <i>Honey</i>	9	114.675	12,35	130	1.553.512	92,2	99,2
Riba <i>Fish</i>	-	28.310	-	-	238.583	-	121,9
Morska <i>Marine fish</i>	1	8.000	8,00	12	83.520	85,7	87,3
Riječna i jezerska <i>River's and lake's</i>	4	20.310	4,73	29	155.063	152,6	155,0
Drvo <i>Wood</i>	-	6.180	-	-	144.590	-	88,5
Ogrjevno drvo, m³ <i>Fire wood, m³</i>	103	6.180	60,00	2.347	144.590	93,5	88,5
Tehničko drvo, m³ <i>Technical wood, m³</i>	-	-	-	-	-	-	-
Ostali proizvodi <i>Other products</i>	-	1.334.876	-	-	9.627.002	-	99,2
Sušeno meso <i>Dried meat</i>	66	1.142.146	17,23	472	7.591.272	102,8	101,1
Mljevena paprika <i>Grinded papper</i>	-	-	-	0	2.199	0,0	101,5
Kiseli kupus <i>Pickled cabbage</i>	6	6.310	1,01	8	10.440	160,0	125,7
Maslinovo ulje <i>Olive oil</i>	1	9.400	17,09	7	110.300	175,0	187,8
Cvijeće <i>Flowers</i>	-	148.000	-	-	1.556.758	-	87,4
Ostalo <i>Other</i>	-	29.020	-	-	356.033	-	103,3

PRODAJA I OTKUP POLJOPRIVREDNIH PROIZVODA, december/prosinac 2010.
SALE AND PURCHASE OF AGRICULTURE PRODUCTS, December 2010

PRODAJA I OTKUP POLJOPRIVREDNIH PROIZVODA, vrijednost u KM
SALE AND PURCHASE OF AGRICULTURE PRODUCTS, value in KM

	XII 2010			I - XII 2010			Index I - XII 2010 I - XII 2009		
	ukupno total	prodaja sale	otkup purchase	ukupno total	prodaja sale	otkup purchase	ukupno total	prodaja sale	otkup purchase
UKUPNO <i>TOTAL</i>	15.394.900	9.110.530	6.284.370	168.386.528	86.085.679	82.300.849	111,3	126,4	98,9
RATARSTVO <i>FIELD CROPS</i>	339.977	52.466	287.511	9.488.832	2.367.139	7.121.693	96,7	92,3	98,4
Žita <i>Cereal</i>	-	-	-	1.526.925	256.335	1.270.590	89,5	28,6	156,9
Industrijsko bilje <i>Industrial crops</i>	232.207	-	232.207	4.018.524	-	4.018.524	131,3	-	131,3
Povrće <i>Vegetables</i>	70.786	52.466	18.320	3.873.913	2.086.566	1.787.347	77,6	128,4	53,1
Stočno-krmno bilje <i>Feed crops</i>	36.984	-	36.984	69.470	24.238	45.232	155,1	54,1	-
VOCARSTVO I VINOGRADARSTVO <i>FRUIT AND VITICULTURE</i>	1.949.138	1.947.762	1.376	15.501.653	15.242.656	258.997	125,9	132,5	32,0
Voće i grožđe <i>Fruit and grapes</i>	26.178	24.802	1.376	1.846.994	1.587.997	258.997	115,1	199,8	32,0
Voćne i lozne sadnice i lozni kalemi <i>Fruit's and vine's trees</i>	40.913	40.913	-	1.401.670	1.401.670	-	173,5	173,5	-
Alkoholna pića <i>Alcoholic beverages</i>	1.882.047	1.882.047	-	12.252.989	12.252.989	-	123,8	123,8	-
STOČARSTVO <i>LIVESTOCK BREEDING</i>	12.220.605	6.306.166	5.914.439	134.879.029	61.784.159	73.094.870	111,8	132,4	98,8
Stoka <i>Livestock - live weight</i>	478.186	264.958	213.228	3.335.081	1.464.520	1.870.561	106,2	210,0	76,6
Perad i jaja <i>Poultry and eggs</i>	5.974.802	5.241.325	733.477	59.838.128	52.387.579	7.450.549	125,4	127,3	114,0
Mlijeko i mliječni proizvodi <i>Milk and dairy products</i>	4.713.200	799.883	3.913.317	60.824.624	7.932.060	52.892.564	91,4	165,3	85,7
Koža, vuna i perje <i>Leather, wool and feathers</i>	1.054.417	-	1.054.417	10.881.196	-	10.881.196	335,8	-	335,8
OSTALI PROIZVODI <i>OTHER PRODUCTS</i>	885.180	804.136	81.044	8.517.014	6.691.725	1.825.289	99,3	90,9	149,5
Med i vosak <i>Honey and wax</i>	-	-	-	4.664	-	4.664	-	-	-
Riba <i>Fish</i>	778.091	778.091	-	6.116.390	6.116.390	-	91,3	91,3	-
Drvo <i>Wood</i>	-	-	-	657	-	657	-	-	-
Ostalo <i>Other</i>	107.089	26.045	81.044	2.395.303	575.335	1.819.968	127,4	87,3	149,1

PRODAJA I OTKUP VAŽNIJIH POLJOPRIVREDNIH PROIZVODA, količina
SALE AND PURCHASE OF IMPORTANT AGRICULTURE PRODUCTS, quantity

	XII 2010			I - XII 2010			Prosječna cijena za decembar/prosinac u KM za određenu jedinicu mjere <i>Average price in December in KM unit of measure</i>	
	ukupno <i>total</i>	prodaja <i>sale</i>	otkup <i>purchase</i>	ukupno <i>total</i>	prodaja <i>sale</i>	otkup <i>purchase</i>	prodaja <i>sale</i>	otkup <i>purchase</i>
Pšenica i raž, tona <i>Wheat and rye, tons</i>	-	-	-	5.076	892	4.184	-	-
Ječam (bez pivarskog), tona <i>Barley (withouth beer's), tons</i>	-	-	-	10	1	9	-	-
Ječam pivarski, tona <i>Beer's barley, tons</i>	-	-	-	-	-	-	-	-
Zob, tona <i>Oats, tons</i>	-	-	-	0	0	-	-	-
Kukuruz u zrnu, tona <i>Maize, tons</i>	-	-	-	345	74	271	-	-
Duhan (suhi list), tona <i>Tobacco, (dry leaf), tons</i>	93	-	93	1.174	-	1.174	-	2,10
Grah, tona <i>Beans, tons</i>	0	-	0	0	-	0	-	4,00
Krompir/Krumpir merkantilni, ton <i>Potatoes, tons</i>	69	27	42	1.344	594	750	0,46	0,40
Krompir/Krumpir sjemenski, tona <i>Potatoes seed, tons</i>	-	-	-	168	168	-	-	-
Luk crni, tona <i>Onions, tons</i>	0	-	0	14	1	13	-	0,72
Kupus (glavica), tona <i>Cabbage, tons</i>	0	0	0	30	11	19	0,35	0,47
Paradajz/Rajčica, tona <i>Tomatoes, tons</i>	0	0	0	178	170	8	1,04	2,50
Paprika, tona <i>Peppers, tons</i>	0	0	-	149	58	91	2,12	-
Jabuke za jelo i preradu, tona <i>Apples for eating and processing, tons</i>	39	37	2	389	136	253	0,66	0,50
Vino, hilj./tis. lit. <i>Wine, thousand litre</i>	764	764	-	5.783	5.783	-	2,45	-
Ljuta rakija, hilj./tis. lit. <i>Brandy, thousand litre</i>	0	0	-	15	15	-	6,32	-
Mesnate svinje, tona <i>Meaty pigs, tons</i>	34	34	-	127	127	-	2,79	-
Masne i polumasne svinje, tona <i>Fat pigs, tons</i>	-	-	-	1	1	-	-	-
Prasad za klanje, tona <i>Pigs for slaughtered</i>	-	-	-	-	-	-	-	-
Tovljena goveda, tona <i>Fattened cattle, tons</i>	-	-	-	12	12	-	-	-
Ostala goveda za klanje, tona <i>Other cattle for slaughtered, tons</i>	23	19	4	150	141	9	1,51	3,00
Tovljena junad, tona <i>Fattened heifers, tons</i>	25	21	4	251	101	150	2,69	3,60
Ostala junad za klanje, tona <i>Other heifers for slaughtered, tons</i>	27	1	26	172	9	163	2,87	3,31

PRODAJA I OTKUP VAŽNIJIH POLJOPRIVREDNIH PROIZVODA, količina (nastavak)
SALE AND PURCHASE OF IMPORTANT AGRICULTURE PRODUCTS, quantity (continued)

	XII 2009			I - XII 2010			Prosječna cijena za decembar/prosinac u KM za određenu jedinicu mjere <i>Average price in December in KM unit of measure</i>	
	ukupno <i>total</i>	prodaja <i>sale</i>	otkup <i>purchase</i>	ukupno <i>total</i>	prodaja <i>sale</i>	otkup <i>purchase</i>	prodaja <i>sale</i>	otkup <i>purchase</i>
Tovljena telad, tona <i>Fattened calves, tons</i>	31	19	12	93	41	52	4,09	5,92
Ostala telad za klanje, tona <i>Other calves for slaughtered, tons</i>	5	2	3	86	21	65	3,20	4,60
Ovce i šilježad, tona <i>Sheeps and yearlings, tons</i>	-	-	-	3	-	3	-	-
Ostala janjad, tona <i>Other lambs, tons</i>	4	-	4	30	-	30	-	4,10
Tovljeni pilići (brojleri) tona <i>Fattened chicken, tons</i>	2.493	2.139	354	24.107	20.181	3.926	2,34	1,92
Ostala perad, tona <i>Other poultry, tons</i>	-	-	-	7	7	-	-	-
Jaja (konzumna), hilj./tis.kom. <i>Eggs, thousand pease</i>	599	599	-	8.327	8.327	-	0,11	-
Jednodnevni pilići, hilj./tis.kom. <i>One - day chicken, thousand piece</i>	247	247	-	5.149	5.123	26	0,68	-
Mlijeko kravlje, hilj./tis.lit. <i>Cow's milk, thousand liter</i>	7.848	886	6.962	108.378	10.058	98.320	0,68	0,56
Mlijeko ovčije, hilj./tis.lit. <i>Sheeps milk, thousand liter</i>	-	-	-	11	-	11	-	-
Sir (tvrđi i masni), tona <i>Hard and fat cheese, tons</i>	21	13	8	181	89	92	14,70	5,03
Ostali mliječni proizvodi, tona <i>Other dairy products, tons</i>	-	-	-	0	-	0	-	-
Vuna (neoprana) tona <i>Greasy wool, tons</i>	-	-	-	-	-	-	-	-
Vuna (oprana), tona <i>Wool (washed), tons</i>	-	-	-	-	-	-	-	-
Morska riba, tona <i>Marine fish, tons</i>	-	-	-	-	-	-	-	-
Šaran, tona <i>Carp, tons</i>	59	59	-	92	92	-	4,50	-
Ostala slatkovodna riba, tona <i>Other freshwater fish, tons</i>	50	50	-	915	915	-	4,88	-

IZVOZ I UVOZ PO MJESECIMA TOKOM/TIJEKOM 2010 godine
EXPORTS & IMPORTS IN 2010 BY MONTHS

	IZVOZ EXPORTS			UVOZ IMPORTS			Trgovinski bilans u 000 KM Balance of Trade in 000 of KM	Pokrivenost uvoza izvozom u procentima The Cover of imports by exports in percent
	000 KM	Lančani indeksi Chain indices	Struktura Structure %	000 KM	Lančani indeksi Chain indices	Struktura Structure %		
Ukupno <i>Total</i>	4.731.835	-	100,0	8.898.218	-	100,0	-4.166.383	53,2
I	287.417	-	6,1	478.126	-	5,4	-190.709	60,1
II	337.690	117,5	7,1	596.367	124,7	6,7	-258.677	56,6
III	386.748	114,5	8,2	738.161	123,8	8,3	-351.413	52,4
IV	399.058	103,2	8,4	762.523	103,3	8,6	-363.465	52,3
V	407.133	102,0	8,6	758.796	99,5	8,5	-351.663	53,7
VI	425.762	104,6	9,0	772.242	101,8	8,7	-346.480	55,1
VII	405.238	95,2	8,6	817.005	105,8	9,2	-411.767	49,6
VIII	397.751	98,2	8,4	756.048	92,5	8,5	-358.297	52,6
IX	422.099	106,1	8,9	787.696	104,2	8,9	-365.597	53,6
X	399.949	94,8	8,5	816.133	103,6	9,2	-416.184	49,0
XI	450.169	112,6	9,5	775.221	95,0	8,7	-325.052	58,1
XII	412.821	91,7	8,7	839.900	108,3	9,4	-427.079	49,2

Izvor podataka: Uprava za indirektno/neizravno oporezivanje BiH posredovanjem Agencije za statistiku BiH.
Source of data: Indirect Taxation Authority of BiH through the medium of Agency for statistics of BiH.

Prethodni podaci
Previous data

IZVOZ I UVOZ PO MJESECIMA 2010. GODINE U KM
EXPORTS AND IMPORTS BY MONTHS 2010 IN KM

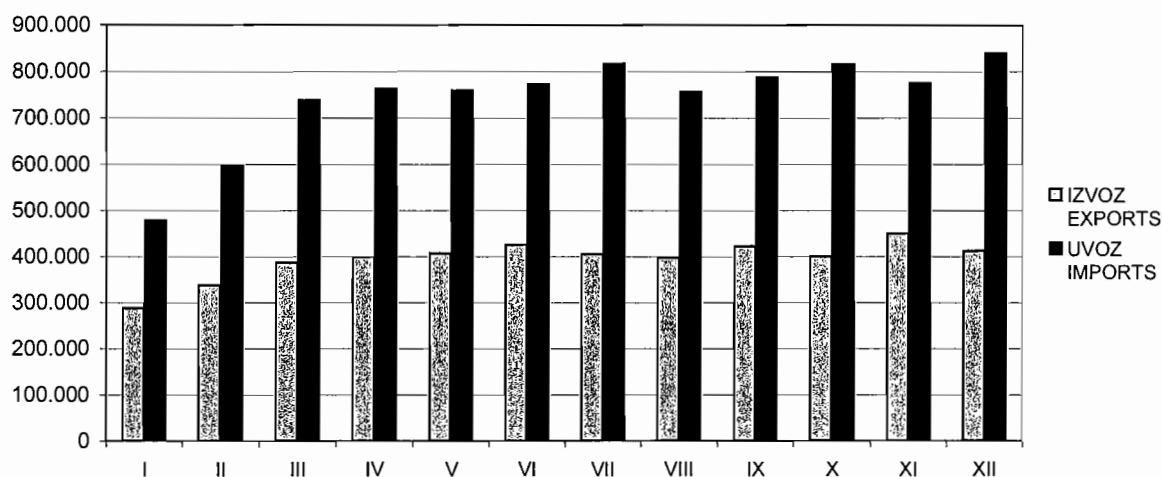

IZVOZ FEDERACIJE BOSNE I HERCEGOVINE PO PODRUČJIMA KLASIFIKACIJE DJELATNOSTI
EXPORTS OF FEDERATION OF BOSNIA AND HERZEGOVINA ACCORDING TO SECTIONS OF NACE Rev. 1.1.

	XII 2010		XII 2010	XII 2010	I-XII 2010		I-XII 2010
	000 KM	000 EUR	XI 2010	XII 2009	000 KM	000 EUR	I-XII 2009
UKUPNO TOTAL	412.821	211.072	91,7	135,2	4.731.835	2.419.349	128,3
A POLJOPRIVREDA, LOV I ŠUMARSTVO AGRICULTURE, HUNT, FORESTRY	4.657	2.381	84,7	70,2	68.641	35.096	138,3
B RIBARSTVO FISHERIES	212	108	121,8	28,3	3.015	1.542	89,1
C VAĐENJE RUDA I KAMENA MINING	6.752	3.452	91,4	160,6	61.636	31.514	107,6
D PRERAĐIVAČKA INDUSTRIJA MANUFACTURING	377.618	193.073	90,8	135,4	4.371.593	2.235.160	131,3
E SNABDJEVANJE/OPSKRBA ELEKTRIČNOM ENERGIJOM GASOM/PLINOM I VODOM ELECTRICITY, GAS AND WATER SUPPLY	23.545	12.038	110,6	159,8	226.315	115.713	92,1
OSTALO OTHER	37	19	24,2	102,8	635	325	63,4
Nerazvrstano po kategorijama Unclassified according to category	-	-	-	-	-	-	-

UVOZ FEDERACIJE BOSNE I HERCEGOVINE PO PODRUČJIMA KLASIFIKACIJE DJELATNOSTI
IMPORTS OF FEDERATION OF BOSNIA AND HERZEGOVINA ACCORDING TO SECTIONS OF NACE Rev. 1.1.

	XII 2010		XII 2010	XII 2010	I-XII 2010		I-XII 2010
	000 KM	000 EUR	XI 2010	XII 2009	000 KM	000 EUR	I-XII 2009
UKUPNO TOTAL	839.900	429.434	108,3	118,6	8.898.218	4.549.587	108,5
A POLJOPRIVREDA, LOV I ŠUMARSTVO AGRICULTURE, HUNT, FORESTRY	36.361	18.591	119,2	112,4	365.406	186.829	109,3
B RIBARSTVO FISHERIES	101	52	52,1	219,6	2.644	1.352	76,7
C VAĐENJE RUDA I KAMENA MINING	56.064	28.665	118,7	118,7	606.068	309.878	162,9
D PRERAĐIVAČKA INDUSTRIJA MANUFACTURING	726.945	371.681	106,6	119,7	7.803.467	3.989.849	105,5
E SNABDJEVANJE/OPSKRBA ELEKTRIČNOM ENERGIJOM GASOM/PLINOM I VODOM ELECTRICITY, GAS AND WATER SUPPLY	5.389	2.755	72,5	45,5	88.047	45.018	130,4
OSTALO OTHER	15.040	7.690	193,3	163,4	32.576	16.656	118,2
Nerazvrstano po kategorijama Unclassified according to category	-	-	-	-	10	5	5,3

Izvor podataka: Uprava za indirektno/neizravno oporezivanje BiH posredovanjem Agencije za statistiku BiH.
 Source of data: Indirect Taxation Authority of BiH through the medium of Agency for statistics of BiH.

Prethodni podaci
 Previous data

IZVOZ PO SEKTORIMA I ODSJECIMA SMTK - Rev. 3
EXPORTS BY SECTIONS AND DIVISIONS OF SITC Rev. 3

	XII 2010		XII 2010	XII 2010	I-XII 2010		I-XII 2010
	000 KM	000 EUR	XI 2010	XII 2009	000 KM	000 EUR	I-XII 2009
UKUPNO TOTAL	412.821	211.072	91,7	135,2	4.731.835	2.419.349	128,3
0 HRANA I ŽIVE ŽIVOTINJE FOOD AND LIVE ANIMALS	15.371	7.859	97,3	83,8	197.022	100.736	112,8
00 Žive životinje Live animals	92	47	-	124,3	303	155	58,8
01 Meso i mesne prerađevine Meat and meat preparations	3.364	1.720	79,5	100,1	49.131	25.120	109,0
02 Mlijeko, mliječne prerađevine i jaja Dairy products and birds' eggs	3.394	1.735	98,4	105,6	39.650	20.273	127,4
03 Ribe, vodozemci i njihove prerađevine Fish, crustaceans, molluscs, prepar. of	365	187	50,3	40,3	7.178	3.670	91,4
04 Žitarice i proizvodi od žitarica Cereals and cereal preparations	1.915	979	125,2	70,4	22.940	11.729	112,2
05 Voće i povrće Vegetables and fruit	3.006	1.537	94,2	61,1	48.336	24.714	111,5
06 Šećer, šećerne prerađevine i med Sugar, sugar preparations and honey	52	27	61,2	60,5	569	291	109,4
07 Kafa, čaj, kakao i začini Coffee, tea, cocoa, spices	1.575	805	123,7	100,7	15.211	7.777	103,1
08 Hrana za životinje Feeding stuff for animals	68	35	117,2	97,1	738	377	131,8
09 Ostali jestivi proizvodi Miscellaneous edible products	1.540	787	123,3	107,2	12.966	6.629	124,2
1 PIĆA I DUHAN BEVERAGES AND TOBACCO	5.778	2.954	134,4	118,8	42.965	21.968	97,4
11 Pića Beverages	1.855	948	98,5	90,4	26.324	13.459	107,8
12 Duhan i proizvodi od duhana Tobacco and tobacco manufactures	3.923	2.006	162,3	139,5	16.641	8.508	84,4
2 SIROVE MATERIJNE NEJESTIVE, OSIM GORIVA INEDIBLE RAW MATERIALS, EXCEPT FUEL	36.673	18.751	87,5	165,9	458.723	234.541	154,0
21 Sirove kože i sirovo krzno Hides, skins and furskins, raw	4.340	2.219	115,1	208,5	57.362	29.329	223,1
22 Uljano sjemenje i plodovi Oil seeds and oleaginous fruits	22	11	-	20,6	131	67	115,9
23 Sirovi i sintetički kaučuk Crude rubber	3	2	50,0	100,0	37	19	88,1
24 Drvo i pluta Cork and wood	13.031	6.663	77,7	118,9	169.457	86.642	111,8
25 Celuloza i papirni otpaci Pulp and waste paper	176	90	70,4	100,0	2.816	1.440	141,4
26 Sirova tekstilna vlakna i njihovi otpaci Crude textile fibres and their wastes	15	8	28,8	41,7	833	426	214,1
27 Prirodna đubriva i minerali osim goriva Crude fertilizers and minerals ex. fuels	3.481	1.780	97,6	158,2	31.248	15.977	96,4
28 Metalne rude i otpaci od metala Metalliferous ores and metal scrap	15.330	7.838	89,7	243,5	192.347	98.345	233,8
29 Sirovine biljne i životinjske, ostale Crude animal and vegetable materials	275	141	70,0	114,6	4.492	2.297	133,1
3 MINERALNA GORIVA, MAZIVA I SRODNI PROIZVODI MINERAL FUELS, LUBRICANTS AND SIMILAR PRODUCTS	55.001	28.122	100,1	172,9	586.415	299.829	141,1

IZVOZ PO SEKTORIMA I ODSJECIMA SMTK - Rev. 3 (nastavak)
EXPORTS BY SECTIONS AND DIVISIONS OF SITC Rev. 3 (continued)

	XII 2010		XII 2010	XII 2010	I-XII 2010		I-XII 2010
	000 KM	000 EUR	XI 2010	XII 2009	000 KM	000 EUR	I-XII 2009
32 Ugalj, koks i briketi <i>Coal, coke and briquettes</i>	30.773	15.734	103,1	215,1	321.337	164.297	218,8
33 Nafta i derivati od nafte <i>Petroleum and petroleum products</i>	683	349	18,6	24,9	38.141	19.501	170,0
34 Prirodni i industrijski gas <i>Gas, natural and manufactured</i>	-	-	-	-	622	318	118,5
35 Električna energija <i>Electricity</i>	23.545	12.038	110,6	159,8	226.315	115.713	92,1
4 ULJA, MASTI I VOSKOVI ŽIVOTINJSKOG ILI BILJNOG PORIJEKLA <i>EDIBLE OIL, LARD AND WAX OF ANIMAL OR PLANT ORIGIN</i>	-	-	-	-	2	1	33,3
41 Životinjska ulja i masti <i>Animal oils and fats</i>	-	-	-	-	-	-	-
42 Biljna ulja i masti, sirova i rafinirana <i>Vegetable fats, oils, crude and refined</i>	-	-	-	-	2	1	50,0
43 Prerađena biljna i život. ulja i masnoće <i>Processed animal or vegetable fats and</i>	-	-	-	-	-	-	-
5 KEMIJSKI PROIZVODI <i>CHEMICAL PRODUCTS</i>	25.224	12.897	88,2	119,3	288.476	147.495	124,4
51 Organske hemikalije/kemikalije <i>Organic chemicals</i>	980	501	60,0	154,8	14.807	7.571	108,8
52 Anorganske hemikalije/kemikalije <i>Inorganic chemicals</i>	12.463	6.372	86,6	176,2	143.872	73.561	145,7
53 Boje i štavila <i>Dyeing, tanning, colouring materials</i>	331	169	40,2	84,9	10.341	5.287	119,9
54 Medicinski i farmaceutski proizvodi <i>Medical and pharmaceutical products</i>	6.654	3.402	101,3	76,6	60.580	30.974	121,2
55 Toaletni proizvodi i proizvodi za čišćenje <i>Toilet, cleaning and perfume materials</i>	1.468	751	124,5	96,3	20.929	10.701	89,9
56 Vještačka đubriva <i>Processed fertilizers</i>	244	125	57,5	428,1	1.201	614	219,6
57 Plastične mase u primarnim oblicima <i>Plastics in primary forms</i>	248	127	81,8	119,8	3.188	1.630	64,0
58 Plastične mase, ne-primarni oblici <i>Plastics in non-primary forms</i>	1.599	818	69,2	130,0	20.375	10.418	100,5
59 Ostale hemikalije/kemikalije <i>Chemicals, n.e.s.</i>	1.237	632	130,9	92,7	13.183	6.740	112,0
6 INDUSTRIJSKI PROIZVODI, RAZVRSTANI UGLAVNOM PO VRSTI SIROVINA <i>INDUSTRIAL PRODUCTS, CLASSIFIED MOSTLY BY RAW MATERIAL</i>	119.940	61.324	87,3	140,9	1.365.110	697.970	135,4
61 Koža, krzno i proizvodi od kože i krzna <i>Leather, products of, dressed furskins</i>	3.813	1.950	112,0	317,2	22.037	11.267	105,9
62 Guma i gumeni proizvodi <i>Rubber manufactures, n.e.s.</i>	348	178	59,4	122,5	4.452	2.276	112,3
63 Proizvodi od drveta, osim namještaja <i>Wood manufactures (excl. furniture)</i>	4.186	2.140	89,0	116,0	53.952	27.585	96,6
64 Papir, ljepenka i ostali slični proizvodi <i>Paper, paperboard and articles thereof</i>	14.306	7.315	108,8	167,3	119.801	61.253	157,5
65 Predivo, tkanine i tekstilni proizvodi <i>Textile yarn, fabrics, made-up articles</i>	834	426	170,2	174,8	7.099	3.630	115,6
66 Proizvodi od nemetalnih minerala <i>Non-metallic mineral manufactures</i>	3.603	1.842	81,1	43,0	61.116	31.248	72,0
67 Željezo i čelik <i>Iron and steel</i>	27.278	13.947	82,2	115,8	303.461	155.157	158,0

IZVOZ PO SEKTORIMA I ODSJECIMA SMTK - Rev. 3 (nastavak)
EXPORTS BY SECTIONS AND DIVISIONS OF SITC Rev. 3 (continued)

	XII 2010		XII 2010	XII 2010	I-XII 2010		I-XII 2010
	000 KM	000 EUR	XI 2010	XII 2009	000 KM	000 EUR	I-XII 2009
68 Obojeni metali <i>Non-ferrous metals</i>	35.319	18.058	64,2	151,0	527.652	269.784	161,4
69 Metalni proizvodi <i>Manufactures of metals</i>	30.253	15.468	135,3	193,2	265.540	135.768	109,8
7 MAŠINE/STROJEVI I TRANSPORTNA SREDSTVA <i>MACHINERY AND TRANSPORT EQUIPMENT</i>	55.516	28.385	86,3	125,5	658.495	336.683	118,0
71 Pogonske mašine i oprema <i>Power-generating enginery, equipment</i>	12.027	6.149	92,1	115,1	143.512	73.377	95,2
72 Mašine specijaliz. za određ. industrije <i>Machines special. for partic. industries</i>	4.045	2.068	99,1	107,2	39.525	20.209	79,8
73 Mašine za obradu metala <i>Metal working machinery</i>	1.598	817	93,7	41,4	21.310	10.896	78,0
74 Ostale industrijske mašine i dijelovi <i>Other industrial machinery and parts of</i>	15.059	7.700	81,0	176,1	172.504	88.200	154,1
75 Kanc. mašine i mašine za automat. obradu podataka <i>Office machines and automatic data processing machine s</i>	181	93	57,3	71,0	3.574	1.827	118,9
76 Telekomunikacijski aparati i aparati za snimanje zvuka <i>Telecommunications and sound recording apparatus</i>	137	70	22,3	46,0	2.927	1.497	88,8
77 Električne mašine, aparati i uređaji <i>Electrical machinery, appliances, parts</i>	10.703	5.472	84,5	103,4	135.186	69.120	105,8
78 Drumska vozila <i>Road vehicles</i>	11.418	5.838	87,2	175,7	135.426	69.242	165,5
79 Ostala transportna vozila <i>Other transport equipment</i>	348	178	188,1	166,5	4.531	2.317	170,1
8 RAZNI INDUSTRIJSKI PROIZVODI <i>MISCELLANEOUS INDUST. GOODS</i>	99.318	50.780	96,5	127,9	1.134.612	580.118	118,7
81 Montažne zgrade, sanitarni, rasvjetni i grijaći uređaji <i>Fabricated buildings; sanitary, heating, lighting equipment</i>	2.097	1.072	62,2	113,2	34.864	17.826	138,3
82 Namještaj i njegovi dijelovi <i>Furniture and furnishings</i>	47.631	24.353	90,1	142,3	543.021	277.642	129,6
83 Torbe, tašne, neseseri i slični proizvodi <i>Travel goods, handbags and similar</i>	409	209	129,8	138,2	4.794	2.451	107,2
84 Odjeća <i>Clothing</i>	19.184	9.809	122,2	121,3	205.284	104.960	107,0
85 Obuća <i>Footwear</i>	19.573	10.008	116,7	126,4	213.346	109.082	118,0
87 Naučni i kontrolni instrumenti <i>Scientific and controlling instruments</i>	617	315	95,7	64,6	7.943	4.061	62,0
88 Fotografski i optički proizvodi, satovi <i>Photo and optical equipment; watches</i>	15	8	23,8	50,0	367	188	63,8
89 Ostali industrijski proizvodi <i>Miscellaneous manufactured articles</i>	9.792	5.007	73,9	100,6	124.993	63.908	103,0
9 Proizvodi, nerazvrstani po kategorijama <i>Products and transactions, unclassified</i>	-	-	-	-	15	8	750,0

Izvor podataka: Uprava za indirektno/neizravno oporezivanje BiH posredovanjem Agencije za statistiku BiH.
Source of data: Indirect Taxation Authority of BiH through the medium of Agency for statistics of BiH.

Prethodni podaci
Previous data

UVOZ PO SEKTORIMA I ODSJECIMA SMTK - Rev. 3
IMPORTS BY SECTIONS AND DIVISIONS OF SITC Rev. 3

	XII 2010		XII 2010	XII 2010	I-XII 2010		I-XII 2010
	000 KM	000 EUR	XI 2010	XII 2009	000 KM	000 EUR	I-XII 2009
UKUPNO TOTAL	839.900	429.434	108,3	118,6	8.898.218	4.549.587	108,5
0 HRANA I ŽIVE ŽIVOTINJE FOOD AND LIVE ANIMALS	101.692	51.994	102,8	109,5	1.143.253	584.536	102,8
00 Žive životinje Live animals	5.344	2.732	118,8	103,5	62.214	31.810	85,6
01 Meso i mesne prerađevine Meat and meat preparations	10.534	5.386	75,8	105,5	143.036	73.133	93,4
02 Mlijeko, mliječne prerađevine i jaja Dairy products and birds' eggs	11.240	5.747	92,6	119,4	141.106	72.146	114,9
03 Ribe, vodozemci i njihove prerađevine Fish, crustaceans, molluscs, prepar. of	4.159	2.126	188,0	113,7	36.665	18.747	95,9
04 Žitarice i proizvodi od žitarica Cereals and cereal preparations	18.376	9.395	105,6	136,3	187.910	96.077	117,7
05 Voće i povrće Vegetables and fruit	16.500	8.436	122,5	102,4	170.608	87.230	98,8
06 Šećer, šećerne prerađevine i med Sugar, sugar preparations and honey	4.466	2.283	97,9	106,6	47.038	24.050	80,1
07 Kafa, čaj, kakao i začini Coffee, tea, cocoa, spices	12.144	6.209	101,9	99,9	131.822	67.400	110,4
08 Hrana za životinje Feeding stuff for animals	4.325	2.211	91,8	116,3	52.308	26.745	115,4
09 Ostali jestivi proizvodi Miscellaneous edible products	14.604	7.467	103,5	97,3	170.546	87.199	100,9
1 PIĆA I DUHAN BEVERAGES AND TOBACCO	36.176	18.496	147,6	117,9	310.889	158.955	99,0
11 Pića Beverages	20.516	10.490	138,0	101,1	198.058	101.265	97,5
12 Duhan i proizvodi od duhana Tobacco and tobacco manufactures	15.660	8.007	162,6	150,6	112.831	57.690	101,7
2 SIROVE MATERIJNE NEJESTIVE, OSIM GORIVA INEDIBLE RAW MATERIALS, EXCEPT FUEL	25.852	13.218	119,1	144,7	260.767	133.328	156,0
21 Sirove kože i sirovo krzno Hides, skins and furskins, raw	5.044	2.579	105,7	258,5	58.211	29.763	341,4
22 Uljano sjemenje i plodovi Oil seeds and oleaginous fruits	370	189	389,5	166,7	3.655	1.869	160,8
23 Sirovi i sintetički kaučuk Crude rubber	239	122	160,4	163,7	1.565	800	92,8
24 Drvo i pluta Cork and wood	1.601	819	99,6	85,8	18.940	9.684	104,6
25 Celuloza i papirni otpaci Pulp and waste paper	527	269	101,3	311,8	3.695	1.889	117,1
26 Sirova tekstilna vlakna i njihovi otpaci Crude textile fibres and their wastes	1.166	596	163,5	144,5	5.947	3.041	93,4
27 Prirodna đubriva i minerali osim goriva Crude fertilizers and minerals ex. fuels	2.316	1.184	110,2	113,6	21.720	11.105	118,4
28 Metalne rude i otpaci od metala Metalliferous ores and metal scrap	12.862	6.576	126,3	160,8	125.473	64.153	163,2
29 Sirovine biljne i životinjske, ostale Crude animal and vegetable materials	1.727	883	110,1	64,8	21.561	11.024	92,5
3 MINERALNA GORIVA, MAZIVA I SRODNI PROIZVODI MINERAL FUELS, LUBRICANTS AND SIMILAR PRODUCTS	141.105	72.146	109,9	127,2	1.469.285	751.233	135,5

UVOZ PO SEKTORIMA I ODSJECIMA SMTK - Rev. 3 (nastavak)
IMPORTS BY SECTIONS AND DIVISIONS OF SITC Rev. 3 (continued)

	XII 2010		XII 2010	XII 2010	I-XII 2010		I-XII 2010
	000 KM	000 EUR	XI 2010	XII 2009	000 KM	000 EUR	I-XII 2009
32 Ugalj, koks i briketi <i>Coal, coke and briquettes</i>	40.596	20.756	126,8	119,8	450.972	230.578	208,7
33 Nafta i derivati od nafte <i>Petroleum and petroleum products</i>	73.183	37.418	106,1	152,6	736.811	376.725	119,0
34 Prirodni i industrijski gas <i>Gas, natural and manufactured</i>	21.937	11.216	110,0	127,4	193.457	98.913	106,3
35 Električna energija <i>Electricity</i>	5.389	2.755	72,5	45,5	88.045	45.017	130,4
4 ULJA, MASTI I VOSKOVI ŽIVOTINJSKOG ILI BILJNOG PORIJEKLA <i>EDIBLE OIL, LARD AND WAX OF ANIMAL OR PLANT ORIGIN</i>	6.317	3.230	106,7	135,6	63.633	32.535	102,4
41 Životinjska ulja i masti <i>Animal oils and fats</i>	79	40	62,2	53,0	1.836	939	82,9
42 Biljna ulja i masti, sirova i rafinirana <i>Vegetable fats, oils, crude and refined</i>	5.857	2.995	110,4	140,0	56.871	29.078	104,4
43 Prerađena biljna i život. ulja i masnoće <i>Processed animal or vegetable fats and</i>	381	195	78,2	117,2	4.926	2.519	90,5
5 KEMIJSKI PROIZVODI <i>CHEMICAL PRODUCTS</i>	95.755	48.959	102,7	108,3	1.142.799	584.304	105,6
51 Organske hemikalije/kemikalije <i>Organic chemicals</i>	1.895	969	89,8	120,4	21.345	10.914	103,1
52 Anorganske kemikalije <i>Inorganic chemicals</i>	4.968	2.540	256,5	164,4	26.843	13.725	105,1
53 Boje i štavila <i>Dyeing, tanning, colouring materials</i>	5.013	2.563	74,1	104,1	99.435	50.840	104,7
54 Medicinski i farmaceutski proizvodi <i>Medical and pharmaceutical products</i>	28.042	14.338	118,0	90,0	267.649	136.847	100,6
55 Toaletni proizvodi i proizvodi za čišćenje <i>Toilet, cleaning and perfume materials</i>	20.779	10.624	96,7	111,9	274.015	140.102	101,3
56 Vještačka đubriva <i>Processed fertilizers</i>	2.859	1.462	244,6	146,2	21.438	10.961	169,7
57 Plastične mase u primarnim oblicima <i>Plastics in primary forms</i>	9.493	4.854	77,2	129,1	146.494	74.901	123,7
58 Plastične mase, ne-primarni oblici <i>Plastics in non-primary forms</i>	12.565	6.424	93,8	117,0	159.535	81.569	104,5
59 Ostale hemikalije/kemikalije <i>Chemicals, n.e.s.</i>	10.141	5.185	98,5	109,5	126.045	64.446	104,4
6 INDUSTRIJSKI PROIZVODI, RAZVRSTANI UGLAVNOM PO VRSTI SIROVINA <i>INDUSTRIAL PRODUCTS, CLASSIFIED MOSTLY BY RAW MATERIAL</i>	160.806	82.219	98,0	119,8	1.897.374	970.112	109,2
61 Koža, krzno i proizvodi od kože i krzna <i>Leather, products of, dressed furskins</i>	13.378	6.840	108,7	142,3	143.298	73.267	131,9
62 Guma i gumeni proizvodi <i>Rubber manufactures, n.e.s.</i>	8.404	4.297	81,7	139,6	93.095	47.599	113,0
63 Proizvodi od drveta, osim namještaja <i>Wood manufactures (excl. furniture)</i>	6.175	3.157	87,0	96,2	81.728	41.787	94,9
64 Papir, ljepenka i ostali slični proizvodi <i>Paper, paperboard and articles thereof</i>	17.823	9.113	108,3	123,5	193.367	98.867	109,5
65 Predivo, tkanine i tekstilni proizvodi <i>Textile yarn, fabrics, made-up articles</i>	32.103	16.414	105,2	127,3	322.127	164.701	115,5
66 Proizvodi od nemetalnih minerala <i>Non-metallic mineral manufactures</i>	15.765	8.061	73,4	104,9	257.733	131.777	95,2
67 Željezo i čelik <i>Iron and steel</i>	24.724	12.641	101,2	170,0	268.812	137.441	124,7

UVOZ PO SEKTORIMA I ODSJECIMA SMTK - Rev. 3 (nastavak)
IMPORTS BY SECTIONS AND DIVISIONS OF SITC Rev. 3 (continued)

	XII 2010		XII 2010	XII 2010	I-XII 2010		I-XII 2010
	000 KM	000 EUR	XI 2010	XII 2009	000 KM	000 EUR	I-XII 2009
68 Obojeni metali <i>Non-ferrous metals</i>	15.643	7.998	100,5	87,2	226.671	115.895	111,2
69 Metalni proizvodi <i>Manufactures of metals</i>	26.791	13.698	103,2	106,0	310.543	158.778	98,8
7 MAŠINE/STROJEVI I TRANSPORTNA SREDSTVA <i>MACHINERY AND TRANSPORT EQUIPMENT</i>	185.127	94.654	118,0	119,4	1.742.555	890.954	97,8
71 Pogonske mašine i oprema <i>Power-generating enginery, equipment</i>	3.590	1.836	77,1	58,2	70.475	36.033	71,6
72 Mašine specijaliz. za određ. industrije <i>Machines special. for partic. industries</i>	20.685	10.576	128,0	150,2	159.666	81.636	83,0
73 Mašine za obradu metala <i>Metal working machinery</i>	4.072	2.082	70,4	83,0	36.983	18.909	74,2
74 Ostale industrijske mašine i dijelovi <i>Other industrial machinery and parts of</i>	32.376	16.554	124,7	103,0	323.603	165.456	88,2
75 Kanc. mašine i mašine za automat. obradu podataka <i>Office machines and automatic data processing machine s</i>	18.047	9.227	137,6	124,0	125.380	64.106	106,9
76 Telekomunikacijski aparati i aparati za snimanje zvuka <i>Telecommunications and sound recording apparatus</i>	23.329	11.928	111,7	129,7	188.720	96.491	114,6
77 Električne mašine, aparati i uređaji <i>Electrical machinery, appliances, parts</i>	38.470	19.669	121,6	137,1	344.212	175.993	107,4
78 Drumska vozila <i>Road vehicles</i>	39.054	19.968	107,7	118,2	463.315	236.889	105,4
79 Ostala transportna vozila <i>Other transport equipment</i>	5.504	2.814	224,9	105,8	30.201	15.442	93,9
8 RAZNI INDUSTRIJSKI PROIZVODI <i>MISCELLANEOUS INDUST. GOODS</i>	87.068	44.517	106,7	118,8	867.647	443.621	100,7
81 Montažne zgrade, sanitarni, rasvjetni i grijajući uređaji <i>Fabricated buildings; sanitary, heating, lighting equipment</i>	5.237	2.678	107,4	98,3	59.382	30.362	92,3
82 Namještaj i njegovi dijelovi <i>Furniture and furnishings</i>	9.530	4.873	100,7	116,0	106.245	54.322	99,1
83 Torbe, tašne, neseseri i slični proizvodi <i>Travel goods, handbags and similar</i>	1.055	539	81,7	140,9	14.220	7.271	110,2
84 Odjeća <i>Clothing</i>	12.483	6.382	78,3	109,9	171.623	87.749	94,6
85 Obuća <i>Footwear</i>	7.432	3.800	73,7	124,1	114.567	58.577	105,0
87 Naučni i kontrolni instrumenti <i>Scientific and controlling instruments</i>	10.728	5.485	112,3	153,7	91.682	46.876	102,8
88 Fotografski i optički proizvodi, satovi <i>Photo and optical equipment; watches</i>	1.638	837	71,9	66,5	18.141	9.275	98,4
89 Ostali industrijski proizvodi <i>Miscellaneous manufactured articles</i>	38.965	19.922	138,6	121,1	291.787	149.188	104,6
9 Proizvodi, nerazvrstani po kategorijama <i>Products and transactions, unclassified</i>	2	1	100,0	16,7	16	8	8,0

Izvor podataka: Uprava za indirektno/neizravno oporezivanje BiH posredovanjem Agencije za statistiku BiH.
 Source of data: Indirect Taxation Authority of BiH through the medium of Agency for statistics of BiH.

Prethodni podaci

Previous data

IZVOZ F BiH PREMA MEĐUNARODNOJ KLASIFIKACIJI EKONOMSKE NAMJENE PROIZVODA (BEC) Rev. 3
EXPORTS OF B&H, ACCORDING TO CLASSIFICATION BY BROAD ECONOMIC CATEGORIES (BEC) Rev. 3

	XII 2010		XII 2010	XII 2010	I-XII 2010		I-XII 2010
	000 KM	000 EUR	XI 2010	XII 2009	000 KM	000 EUR	I-XII 2009
UKUPNO TOTAL	412.821	211.072	91,7	135,2	4.731.835	2.419.349	128,3
1. Hrana i pića <i>Food and beverages</i>	16.983	8.683	96,5	83,5	222.185	113.601	112,0
2. Industrijski materijali <i>Industrial supplies</i>	208.720	106.717	85,9	144,9	2.497.220	1.276.808	141,6
3. Goriva i maziva <i>Fuels and lubricants</i>	56.399	28.836	104,0	188,3	574.185	293.576	138,4
4. Kapitalni proizvodi (osim transportnih sredstava), dijelovi i pribor <i>Capital goods (exc. transport equipment), parts and accessories</i>	29.411	15.038	84,6	135,2	325.742	166.549	115,6
5. Transportna sredstva i njihovi dijelovi i pribor <i>Transport equipment, parts and accessories thereof</i>	22.248	11.375	90,4	129,6	272.472	139.313	121,5
6. Proizvodi za široku potrošnju <i>Consumer goods</i>	76.728	39.230	107,5	112,5	810.870	414.591	106,1
7. Proizvodi, drugdje nespomenuti <i>Goods, n.e.c.</i>	2.332	1.192	52,2	60,8	29.161	14.910	71,8

UIVOZ F BiH PREMA MEĐUNARODNOJ KLASIFIKACIJI EKONOMSKE NAMJENE PROIZVODA (BEC) Rev. 3
IMPORTS OF F B&H, ACCORDING TO CLASSIFICATION BY BROAD ECONOMIC CATEGORIES (BEC) Rev. 3

	XII 2010		XII 2010	XII 2010	I-XII 2010		I-XII 2010
	000 KM	000 EUR	XI 2010	XII 2009	000 KM	000 EUR	I-XII 2009
UKUPNO TOTAL	839.900	429.434	108,3	118,6	8.898.218	4.549.587	108,5
1. Hrana i pića <i>Food and beverages</i>	121.932	62.343	108,0	108,1	1.328.928	679.470	100,8
2. Industrijski materijali <i>Industrial supplies</i>	241.532	123.493	99,4	123,4	2.825.152	1.444.477	114,5
3. Goriva i maziva <i>Fuels and lubricants</i>	138.542	70.835	111,2	126,8	1.441.065	736.805	137,4
4. Kapitalni proizvodi (osim transportnih sredstava), dijelovi i pribor <i>Capital goods (exc. transport equipment), parts and accessories</i>	132.029	67.505	119,9	125,0	1.140.318	583.035	91,3
5. Transportna sredstva i njihovi dijelovi i pribor <i>Transport equipment, parts and accessories thereof</i>	52.694	26.942	105,0	110,1	601.070	307.322	103,0
6. Proizvodi za široku potrošnju <i>Consumer goods</i>	153.030	78.243	113,9	111,9	1.558.835	797.020	101,8
7. Proizvodi, drugdje nespomenuti <i>Goods, n.e.c.</i>	141	72	198,6	82,5	2.850	1.457	106,4

Izvor podataka: Uprava za indirektno/neizravno oporezivanje BiH posredovanjem Agencije za statistiku BiH.
Source of data: Indirect Taxation Authority of BiH through the medium of Agency for statistics of BiH.

Prethodni podaci
Previous data

IZVOZ NAJZNAČAJNIJIH PROIZVODA - VRIJEDNOST I STRUKTURA
EXPORTS OF TOP GOODS - VALUE AND STRUCTURE

Tarifni broj Tariff code	Roba Goods	I-XII 2010		%
		000 KM	000 EUR	
UKUPAN IZVOZ / TOTAL EXPORTS		4.731.835	2.419.349	100,0
od toga / of which				
7601201000	Primarne legure aluminijuma <i>Unwrought primary aluminium alloys</i>	415.434	212.408	8,8
9401908000	Ostali dijelovi sjedišta <i>Parts of seats, others</i>	328.813	168.119	6,9
2704001900	Koks i polukoks od kamenog uglja, ostali osim za proizvodnju elektroda <i>Coke and semi coke of coal, except for the manufacturing electrodes</i>	292.670	149.640	6,2
2716000000	Električna energija <i>Electrical energy</i>	226.315	115.713	4,8
8409990000	Dijelovi za ostale motore <i>Parts suitable, use in engines</i>	124.933	63.877	2,6
7214200000	Šipke od gvožđa, sa udubljenjima i slično <i>Bars of iron with some deformations</i>	99.106	50.672	2,1
4804211000	Kraft papir za vreće, nepremazani, nebijeljeni <i>Unbleached sack kraft paper, uncoated</i>	70.234	35.910	1,5
7204499000	Ostali otpaci od željeza ili čelika <i>Iron or steel cuttings</i>	69.420	35.494	1,5
7213911000	Gvozdena žica prečnika manjeg, od 14 mm <i>Bars and rods, hot-rolled measuring <14mm in diameter</i>	68.995	35.277	1,5
7207111400	Poluproizvodi od gvožđa, do 0,25% ugljenika <i>Semi-finished, of iron or non alloy steel, with <0,25% carbon</i>	68.240	34.891	1,4
9401610000	Tapecirana sjedišta <i>Upholstered seats</i>	67.097	34.306	1,4
2804690000	Silicijum ostali <i>Silica, other</i>	65.962	33.726	1,4
2836200000	Dinatrijum-karbonat <i>Disodium carbonate</i>	63.341	32.386	1,3
7308909900	Ostale konstrukcije od gvožđa ili čelika <i>Structures of iron or steel</i>	60.060	30.708	1,3
8544499100	Izolovani električni provodnici, za napon <1000 V, bez priključaka <i>Electric wire and cables, for a voltage <=1000 V, insulated, with no connectors</i>	59.987	30.671	1,3
6403911800	Ostala ženska obuća <i>Women,s footwear</i>	52.442	26.813	1,1
7604109000	Profili od nelegiranog aluminijuma <i>Unalloyed aluminium profile</i>	49.545	25.332	1,0
9403601000	Drveni namještaj za trpezarije i dnevne sobe <i>Wooden furniture for dining rooms and living rooms (excl.seats)</i>	49.316	25.215	1,0
4407920000	Drvo obrađeno po dužini, bukovo (Fagus spp.) <i>Wood (Beech "Fagus spp."), sawn or chipped lengthwise</i>	48.846	24.975	1,0
6403999800	Ostala ženska obuća, sa gornjim dijelom od kože <i>Footwear for women, other, with uppers of leather</i>	43.976	22.485	0,9
Izvoz svih ostalih roba / Exports of all other goods		2.407.103	1.230.732	50,9

Izvor podataka: Uprava za indirektno/neizravno oporezivanje BiH posredovanjem Agencije za statistiku BiH.

Source of data: Indirect Taxation Authority of BiH through the medium of Agency for statistics of BiH.

Prethodni podaci

Previous data

UVOZ NAJZNAČAJNIJIH PROIZVODA - VRIJEDNOST I STRUKTURA
IMPORTS OF TOP GOODS - VALUE AND STRUCTURE

Tarifni broj <i>Tariff code</i>	Roba <i>Goods</i>	I-XII 2010		%
		KM	EUR	
UKUPAN UVOZ / <i>TOTAL IMPORTS</i>		8.898.218	4.549.586	100,0
od toga / <i>of which</i>				
2701121000	Bitumenozni kameni ugljen za koksovanje <i>Bituminous hard coal for coking</i>	420.470	214.983	4,7
2710194100	Diesel gorivo <i>Diesel fuel</i>	407.662	208.434	4,6
2710114500	Benzin 95-98 oktana <i>Petrol 95-98 octane</i>	177.595	90.803	2,0
3004900010	Gotovi lijekovi za prodaju na malo, ostali <i>Other medicaments in forms or packings for retail sale</i>	158.507	81.043	1,8
2711210000	Prirodni gas u gasovitom stanju <i>Natural gas in gaseous state</i>	137.110	70.103	1,5
2818200000	Aluminijum-oksidi, osim vještačkog korunda <i>Aluminium oxide</i>	105.916	54.154	1,2
2402209000	Cigarete, ostale <i>Cigarettes</i>	89.529	45.775	1,0
2716000000	Električna energija <i>Electrical energy</i>	88.045	45.017	1,0
8703321930	Automobili sa diesel motorom, novi <i>Cars with diesel engine, new</i>	83.536	42.711	0,9
3402209000	Preparati za pranje i za čišćenje <i>Washing and cleaning preparations</i>	83.044	42.460	0,9
7601100000	Aluminijum, nelegirani <i>Aluminium, unalloyed</i>	77.525	39.638	0,9
1001909900	Pšenica, ostala <i>Wheat (excl. durum wheat)</i>	66.520	34.011	0,7
2203000100	Pivo od slada, u bocama <i>Beer made from malt, in bottles</i>	62.071	31.736	0,7
8414900020	Dijelovi zračnih i vakuum pumpi, kompresora, ventilatora i sl. <i>Parts of: air or vacuum pumps, compressors and fans, n.e.s.</i>	53.380	27.293	0,6
5903209000	Tekstilni materijali prekriveni ili laminirani sa poliuretanom <i>Textile fabrics covered or laminated with polyurethane</i>	52.085	26.631	0,6
2523290000	Portland cement, ostali osim bijeloga <i>Portland cement (excl. white, whether or not artificially coloured)</i>	50.039	25.585	0,6
8517120000	Mobiteli <i>Telephones for cellular networks "mobile telephones"</i>	48.599	24.848	0,5
4101503000	Sirove kože, vlažno soljene, od goveda ili kopitara <i>Whole raw hides and skins of bovine, wet-salted</i>	46.824	23.941	0,5
1512199000	Ulje od sjemena suncokreta ili šafranike, ostalo osim sirovog <i>Sunflower-seed, safflower or cotton-seed oil, other than raw</i>	45.377	23.201	0,5
8528729900	TV prijemnici u boji, ostali <i>Reception apparatus for television, colour, with a screen width/height ratio >= 1,5</i>	43.012	21.992	0,5
Uvoz svih ostalih roba / <i>Imports of all other goods</i>		6.601.372	3.375.228	74,2

Izvor podataka: Uprava za indirektno/neizravno oporezivanje BiH posredovanjem Agencije za statistiku BiH.
 Source of data: Indirect Taxation Authority of BiH through the medium of Agency for statistics of BiH.

Prethodni podaci
 Previous data

TOP 10 ZEMALJA U IZVOZU I UVOZU
TOP 10 EXPORTS & IMPORTS COUNTRIES

I-XII 2010	000 KM	000 EUR	Struktura u % Structure in %
UKUPAN IZVOZ TOTAL EXPORTS	4.731.835	2.419.349	100,0
Njemačka Germany	892.080	456.113	18,9
Hrvatska Croatia	746.614	381.738	15,8
Italija Italy	518.547	265.129	11,0
Srbija Serbia	464.303	237.394	9,8
Slovenija Slovenia	390.479	199.649	8,3
Austrija Austria	298.033	152.382	6,3
Crna Gora Montenegro	160.172	81.895	3,4
Kosovo Kosovo	104.292	53.324	2,2
Mađarska Hungary	96.211	49.192	2,0
Nizozemska Netherlands	68.559	35.054	1,4
OSTALE ZEMLJE OTHER COUNTRIES	992.545	507.480	21,0

I-XII 2010	000 KM	000 EUR	Struktura u % Structure in %
UKUPAN UVOZ TOTAL IMPORTS	8.898.218	4.549.587	100,0
Hrvatska Croatia	1.671.898	854.828	18,8
Njemačka Germany	1.096.794	560.782	12,3
Italija Italy	837.582	428.249	9,4
Slovenija Slovenia	599.176	306.354	6,7
Srbija Serbia	515.188	263.411	5,8
Kina China	473.999	242.352	5,3
SAD United States	429.648	219.676	4,8
Austrija Austria	317.561	162.366	3,6
Turska Turkey	292.407	149.505	3,3
Mađarska Hungary	286.906	146.693	3,2
OSTALE ZEMLJE OTHER COUNTRIES	2.377.059	1.215.371	26,7

Izvor podataka: Uprava za indirektno/neizravno oporezivanje BiH posredovanjem Agencije za statistiku BiH.
Source of data: Indirect Taxation Authority of BiH through the medium of Agency for statistics of BiH.

Prethodni podaci
Previous data

IZVOZ FEDERACIJE BOSNE I HERCEGOVINE PO ZEMLJAMA PREMA GEOGRAFSKIM ZONAMA
EXPORTS OF FEDERATION OF BOSNIA AND HERZEGOVINA BY COUNTRIES BY GEOGRAPHIC ZONES

	XII 2010		XII 2010	XII 2010	I-XII 2010		I-XII 2010
	000 KM	000 EUR	XI 2010	XII 2009	000 KM	000 EUR	I-XII 2009
UKUPNO TOTAL	412.821	211.072	91,7	135,2	4.731.835	2.419.349	128,3
ZEMLJE EU 27 EU 27 COUNTRIES	214.229	109.534	85,7	141,7	2.713.246	1.387.261	133,1
Austrija <i>Austria</i>	26.717	13.660	85,7	157,7	298.033	152.382	145,7
Belgija <i>Belgium</i>	2.026	1.036	100,7	142,2	50.073	25.602	189,0
Bugarska <i>Bulgaria</i>	154	79	15,7	63,1	6.090	3.114	75,9
Češka <i>Czech Republic</i>	3.945	2.017	65,3	159,1	45.163	23.091	90,0
Kipar <i>Cyprus</i>	-	-	-	-	27	14	-
Danska <i>Denmark</i>	260	133	64,8	116,6	3.112	1.591	101,3
Estonija <i>Estonia</i>	-	-	-	-	4	2	200,0
Finska <i>Finland</i>	5	3	33,3	11,1	329	168	30,4
Francuska <i>France</i>	3.715	1.899	86,3	89,6	55.339	28.294	85,7
Grčka <i>Greece</i>	763	390	64,2	104,0	6.467	3.307	160,7
Irska <i>Ireland</i>	14	7	12,4	10,1	1.118	572	125,6
Italija <i>Italy</i>	37.915	19.386	92,6	130,6	518.547	265.129	131,9
Latvija (Letonija) <i>Latvia</i>	92	47	-	-	94	48	-
Litvanija <i>Lithuania</i>	-	-	-	-	801	410	748,6
Luksemburg <i>Luxembourg</i>	3.309	1.692	90,4	210,8	35.608	18.206	134,1
Mađarska <i>Hungary</i>	6.346	3.245	62,8	143,7	96.211	49.192	161,6
Malta <i>Malta</i>	-	-	-	-	51	26	141,7
Nizozemska (Holandija) <i>Netherlands</i>	8.216	4.201	95,5	200,3	68.559	35.054	129,0
Njemačka <i>Germany</i>	74.349	38.014	84,4	155,5	892.080	456.113	140,8
Poljska <i>Poland</i>	4.076	2.084	84,2	310,9	52.249	26.714	198,0
Portugal <i>Portugal</i>	411	210	124,9	100,0	3.761	1.923	72,0
Rumunija <i>Romania</i>	3.148	1.610	85,5	205,1	54.889	28.064	126,5
Slovačka <i>Slovakia</i>	2.145	1.097	74,4	268,8	30.911	15.805	145,3
Slovenija <i>Slovenia</i>	30.295	15.490	87,5	106,3	390.479	199.649	114,8
Španija <i>Spain</i>	1.941	992	74,2	104,9	38.259	19.562	125,8

IZVOZ FEDERACIJE BOSNE I HERCEGOVINE PO ZEMLJAMA PREMA GEOGRAFSKIM ZONAMA (nastavak)
EXPORTS OF FEDERATION OF BOSNIA AND HERZEGOVINA BY COUNTRIES BY GEOGRAPHIC ZONES (continued)

	XII 2010		XII 2010 XI 2010	XII 2010 XII 2009	I-XII 2010		I-XII 2010 I-XII 2009
	000 KM	000 EUR			000 KM	000 EUR	
Švedska <i>Sweden</i>	2.858	1.461	107,6	118,7	45.284	23.153	156,4
Velika Britanija <i>United Kingdom</i>	1.529	782	284,7	152,0	19.708	10.077	140,4
ZEMLJE EFTE <i>EFTA COUNTRIES</i>	2.780	1.421	96,0	83,8	30.805	15.750	58,1
Island <i>Iceland</i>	3	2	100,0	25,0	13	7	108,3
Lihtenštajn <i>Liechtenstein</i>	3	2	-	-	49	25	17,1
Norveška <i>Norway</i>	712	364	143,3	182,1	6.019	3.077	89,6
Švicarska <i>Switzerland</i>	2.062	1.054	86,1	70,8	24.724	12.641	53,8
OSTALE EVROPSKE ZEMLJE <i>OTHER EUROPEAN COUNTRIES</i>	138.671	70.901	94,2	107,8	1.657.236	847.331	115,7
Albanija <i>Albania</i>	1.655	846	102,9	68,9	28.429	14.536	250,6
Crna Gora <i>Montenegro</i>	12.087	6.180	71,5	72,6	160.172	81.895	112,8
Hrvatska <i>Croatia</i>	62.189	31.797	89,9	118,9	746.614	381.738	107,4
Kosovo <i>Kosovo</i>	7.886	4.032	79,4	118,1	104.292	53.324	116,7
Makedonija BJR <i>Macedonia FYR</i>	5.295	2.707	97,5	141,7	52.837	27.015	113,1
Rusija <i>Russian Federation</i>	2.064	1.055	51,7	55,9	33.820	17.292	151,2
Srbija <i>Serbia</i>	38.153	19.507	110,1	108,7	464.303	237.394	125,1
Turska <i>Turkey</i>	7.902	4.040	189,5	135,8	55.879	28.570	138,4
Ostale zemlje <i>Other countries</i>	1.440	736	108,0	62,9	10.890	5.568	79,2
AFRIKA <i>AFRICA</i>	21.184	10.831	124,4	130,7	138.517	70.823	173,0
ZEMLJE SJEVERNE AFRIKE <i>NORTH AFRICA</i>	20.734	10.601	125,1	133,9	135.029	69.039	175,7
OSTALE AFRIČKE ZEMLJE <i>OTHER AFRICAN COUNTRIES</i>	450	230	98,5	62,6	3.488	1.783	107,2
AMERIKA <i>AMERICA</i>	1.153	590	218,0	212,7	8.909	4.555	68,9
ZEMLJE SJEVERNE AMERIKE <i>NORTH AMERICA</i>	543	278	111,0	105,2	7.600	3.886	71,5
Kanada <i>Canada</i>	75	38	84,3	375,0	703	359	57,7
SAD <i>USA</i>	468	239	117,0	94,4	6.881	3.518	73,2
Ostale zemlje <i>Other countries</i>	-	-	-	-	16	8	-
ZEMLJE CENT. AMERIKE I KARIBA <i>CENTR. AMERICA AND CARIBBEAN</i>	609	311	-	-	1.019	521	57,5
ZEMLJE JUŽNE AMERIKE <i>SOUTH AMERICA</i>	1	1	-	-	290	148	54,1
AZIJA <i>ASIA</i>	24.717	12.638	105,6	-	108.246	55.345	189,4

IZVOZ FEDERACIJE BOSNE I HERCEGOVINE PO ZEMLJAMA PREMA GEOGRAFSKIM ZONAMA (nastavak)
EXPORTS OF FEDERATION OF BOSNIA AND HERZEGOVINA BY COUNTRIES BY GEOGRAPHIC ZONES (continued)

	XII 2010		XII 2010	XII 2010	I-XII 2010		I-XII 2010
	000 KM	000 EUR	XI 2010	XII 2009	000 KM	000 EUR	I-XII 2009
OSTALE ZEMLJE AZIJE OTHER ASIAN COUNTRIES	2.422	1.238	203,5	624,2	47.115	24.090	130,1
Indija <i>India</i>	224	115	61,2	260,5	38.872	19.875	125,0
Japan <i>Japan</i>	-	-	-	-	436	223	111,8
Kina <i>China</i>	192	98	69,6	173,0	1.282	655	108,7
Malezija <i>Malaysia</i>	-	-	-	-	191	98	120,9
Ostale zemlje <i>Other countries</i>	2.006	1.026	396,4	-	6.334	3.239	186,4
ZEM. OKEANIJE I POLAR. REGIONA OCEANIA AND POLAR REGIONS	106	54	230,4	286,5	784	401	96,4
AUSTRALIJA I NOVI ZELAND AUSTRALIA AND NEW ZEALAND	106	54	230,4	286,5	776	397	113,5
Australija <i>Australia</i>	106	54	230,4	286,5	774	396	113,2
Novi Zeland <i>New Zealand</i>	-	-	-	-	2	1	-
Ostale zemlje <i>Other countries</i>	-	-	-	-	-	-	-
OSTALE ZEMLJE OKEANIJE I POLARNOG REGIONA OTHER COUNTRIES OF OCEANIA AND POLAR REGION	-	-	-	-	8	4	6,2
Neraspoređeno <i>Unclassified</i>	9.981	5.103	107,8	222,7	74.092	37.883	658,2

Izvor podataka: Uprava za indirektno/neizravno oporezivanje BiH posredovanjem Agencije za statistiku BiH.
 Source of data: Indirect Taxation Authority of BiH through the medium of Agency for statistics of BiH.

Prethodni podaci
 Previous data

UVOZ FEDERACIJE BOSNE I HERCEGOVINE PO ZEMLJAMA PREMA GEOGRAFSKIM ZONAMA
IMPORTS OF FEDERATION OF BOSNIA AND HERZEGOVINA BY GEOGRAPHIC ZONES

	XII 2010		XII 2010	XII 2010	I-XII 2010		I-XII 2010
	000 KM	000 EUR	XI 2010	XII 2009	000 KM	000 EUR	I-XII 2009
UKUPNO TOTAL	839.900	429.434	108,3	118,6	8.898.218	4.549.587	108,5
ZEMLJE EU 27 EU 27 COUNTRIES	441.831	225.905	109,7	119,5	4.569.866	2.336.535	104,1
Austrija Austria	31.966	16.344	125,4	139,0	317.561	162.366	105,4
Belgija Belgium	4.903	2.507	96,7	88,7	63.763	32.602	108,3
Bugarska Bulgaria	7.764	3.970	291,3	114,4	33.621	17.190	70,4
Češka Czech Republic	16.867	8.624	112,3	110,5	209.870	107.305	110,7
Kipar Cyprus	68	35	680,0	377,8	814	416	243,7
Danska Denmark	1.567	801	68,6	126,9	21.854	11.174	97,3
Estonija Estonia	45	23	38,8	76,3	1.200	614	133,8
Finska Finland	1.833	937	160,5	191,9	14.365	7.345	115,8
Francuska France	16.945	8.664	99,4	122,7	199.654	102.081	116,1
Grčka Greece	14.427	7.376	128,2	162,9	131.609	67.291	143,5
Irska Ireland	2.016	1.031	52,6	75,9	37.357	19.100	106,0
Italija Italy	92.313	47.199	121,0	144,7	837.582	428.249	97,5
Latvija (Letonija) Latvia	3	2	4,5	2,8	646	330	184,0
Litvanija Lithuania	129	66	44,0	92,8	1.780	910	127,3
Luksemburg Luxembourg	585	299	95,0	163,0	8.013	4.097	88,2
Mađarska Hungary	23.484	12.007	84,2	81,8	286.906	146.693	100,6
Malta Malta	4	2	30,8	133,3	73	37	178,0
Nizozemska (Holandija) Netherlands	9.289	4.749	106,8	131,9	94.914	48.529	97,7
Njemačka Germany	100.790	51.533	104,4	116,2	1.096.794	560.782	106,6
Poljska Poland	16.636	8.506	97,0	85,4	204.610	104.615	97,6
Portugal Portugal	1.637	837	75,0	334,8	12.149	6.212	72,6
Rumunija Romania	8.670	4.433	116,3	159,8	85.547	43.739	116,7
Slovačka Slovakia	3.677	1.880	68,3	88,2	54.709	27.972	105,3
Slovenija Slovenia	52.797	26.995	109,5	112,4	599.176	306.354	102,4
Španija Spain	14.171	7.246	119,8	169,0	122.809	62.791	116,6

UVOZ FEDERACIJE BOSNE I HERCEGOVINE PO ZEMLJAMA PREMA GEOGRAFSKIM ZONAMA (nastavak)
IMPORTS OF FEDERATION OF BOSNIA AND HERZEGOVINA BY GEOGRAPHIC ZONES (continued)

	XII 2010		XII 2010	XII 2010	I-XII 2010		I-XII 2010
	000 KM	000 EUR	XI 2010	XII 2009	000 KM	000 EUR	I-XII 2009
Švedska <i>Sweden</i>	12.578	6.431	131,2	84,1	63.151	32.289	88,9
Velika Britanija <i>United Kingdom</i>	6.667	3.409	100,4	135,3	69.339	35.452	107,0
ZEMLJE EFTE <i>EFTA COUNTRIES</i>	7.034	3.596	104,0	131,1	68.779	35.166	110,2
Island <i>Iceland</i>	4	2	30,8	15,4	340	174	87,4
Lihtenštajn <i>Liechtenstein</i>	2	1	16,7	10,0	32	16	32,0
Norveška <i>Norway</i>	433	221	153,0	-	2.238	1.144	77,8
Švicarska <i>Switzerland</i>	6.595	3.372	102,2	124,9	66.169	33.832	112,1
OSTALE EVROPSKE ZEMLJE <i>OTHER EUROPEAN COUNTRIES</i>	257.211	131.510	104,8	114,4	2.852.522	1.458.471	107,3
Albanija <i>Albania</i>	376	192	84,9	606,5	4.693	2.399	376,9
Crna Gora <i>Montenegro</i>	2.874	1.469	149,9	56,4	19.661	10.053	105,0
Hrvatska <i>Croatia</i>	147.607	75.470	101,6	112,0	1.671.898	854.828	105,9
Kosovo <i>Kosovo</i>	458	234	210,1	218,1	4.896	2.503	158,6
Makedonija BJR <i>Macedonia FYR</i>	9.642	4.930	117,8	152,8	83.394	42.639	103,0
Rusija <i>Russian Federation</i>	19.227	9.831	104,0	92,6	240.788	123.113	139,1
Srbija <i>Serbia</i>	44.585	22.796	94,5	121,9	515.188	263.411	114,5
Turska <i>Turkey</i>	31.337	16.022	135,3	136,8	292.407	149.505	100,8
Ostale zemlje <i>Other countries</i>	1.105	565	152,6	98,8	19.597	10.020	31,4
AFRIKA <i>AFRICA</i>	1.968	1.006	116,2	130,2	22.415	11.461	98,1
ZEMLJE SJEVERNE AFRIKE <i>NORTH AFRICA</i>	1.151	588	110,8	112,1	12.233	6.255	96,2
OSTALE AFRIČKE ZEMLJE <i>OTHER AFRICAN COUNTRIES</i>	817	418	124,7	168,8	10.182	5.206	100,5
AMERIKA <i>AMERICA</i>	51.496	26.329	123,0	97,9	596.344	304.906	139,2
ZEMLJE SJEVERNE AMERIKE <i>NORTH AMERICA</i>	40.537	20.726	133,8	107,9	442.332	226.161	161,2
Kanada <i>Canada</i>	1.228	628	137,4	124,4	12.683	6.485	128,0
SAD <i>USA</i>	39.309	20.098	133,7	107,4	429.648	219.676	162,4
Ostale zemlje <i>Other countries</i>	-	-	-	-	1	1	100,0
ZEMLJE CENT. AMERIKE I KARIBA <i>CENTR. AMERICA AND CARIBBEAN</i>	1.248	638	83,9	108,2	14.015	7.166	154,2
ZEMLJE JUŽNE AMERIKE <i>SOUTH AMERICA</i>	9.711	4.965	96,3	70,1	139.997	71.579	96,6

UVOZ FEDERACIJE BOSNE I HERCEGOVINE PO ZEMLJAMA PREMA GEOGRAFSKIM ZONAMA (nastavak)
IMPORTS OF FEDERATION OF BOSNIA AND HERZEGOVINA BY GEOGRAPHIC ZONES (continued)

	XII 2010		XII 2010 XI 2010	XII 2010 XII 2009	I-XII 2010		I-XII 2010 I-XII 2009
	000 KM	000 EUR			000 KM	000 EUR	
AZIJA	68.389	34.967	102,0	127,5	739.215	377.955	116,9
ASIA							
ZEMLJE BLISKOG I SREDNJEG ISTOKA	2.094	1.071	97,4	147,3	18.719	9.571	141,4
NEAR AND MIDDLE EASTERN COUNTRIES							
OSTALE ZEMLJE AZIJE	66.295	33.896	102,2	127,0	720.496	368.384	116,4
OTHER ASIAN COUNTRIES							
Indija	2.768	1.415	87,8	157,5	37.271	19.056	126,5
India							
Japan	6.349	3.246	92,1	124,1	59.246	30.292	102,6
Japan							
Kina	42.893	21.931	100,8	141,2	473.999	242.352	122,5
China							
Malezija	993	508	82,3	114,9	10.694	5.468	90,7
Malaysia							
Ostale zemlje	13.292	6.796	120,0	94,5	139.286	71.216	104,5
Other countries							
ZEMLJE OKEANIJE I POLAR. REGIONA	11.940	6.105	125,4	-	48.838	24.970	870,6
OCEANIA AND POLAR REGIONS							
AUSTRALIJA I NOVI ZELAND	11.938	6.104	125,4	-	48.790	24.946	873,3
AUSTRALIA AND NEW ZEALAND							
Australija	11.925	6.097	125,5	-	47.651	24.364	-
Australia							
Novi Zeland	1	1	5,0	50,0	1.116	571	61,3
New Zealand							
Ostale zemlje	12	6	-	-	23	12	766,7
Other countries							
OSTALE ZEMLJE OKEANIJE I POLARNOG REGIONA	2	1	-	-	48	25	208,7
OTHER COUNTRIES OF OCEANIA AND POLAR REGION							
Neraspoređeno	31	16	516,7	193,8	239	122	48,2
Unclassified							

Izvor podataka: Uprava za indirektno/neizravno oporezivanje BiH posredovanjem Agencije za statistiku BiH.
 Source of data: Indirect Taxation Authority of BiH through the medium of Agency for statistics of BiH.

Prethodni podaci
 Previous data

IZVOZ I UVOZ PO STATISTIČKIM PROCEDURAMA
EXPORTS & IMPORTS ACCORDING TO STATISTICAL PROCEDURES

	I-XII 2010	
	000 KM	Struktura u % Structure in %
UKUPAN IZVOZ TOTAL EXPORTS	4.731.835	100,0
1 Redovan/Redovit izvoz Normal exports	2.550.815	53,9
2 Izvoz nakon unutrašnje obrade Exports after inward processing	2.176.301	46,0
3 Izvoz na vanjsku obradu Exports for outward processing	4.720	0,1
UKUPAN UVOZ TOTAL IMPORTS	8.898.218	100,0
1 Redovan/Redovit uvoz Normal imports	7.612.793	85,6
2 Uvoz na unutrašnju obradu Imports for inward processing	1.275.818	14,3
3 Uvoz nakon vanjske obrade Imports after outward processing	9.607	0,1

	I-XII 2010	
	000 EUR	Struktura u % Structure in %
UKUPAN IZVOZ TOTAL EXPORTS	2.419.349	100,0
1 Redovan/Redovit izvoz Normal exports	1.304.211	53,9
2 Izvoz nakon unutrašnje obrade Exports after inward processing	1.112.725	46,0
3 Izvoz na vanjsku obradu Exports for outward processing	2.413	0,1
UKUPAN UVOZ TOTAL IMPORTS	4.549.586	100,0
1 Redovan/Redovit uvoz Normal imports	3.892.359	85,6
3 Uvoz na unutrašnju obradu Imports for inward processing	652.315	14,3
5 Uvoz nakon vanjske obrade Imports after outward processing	4.912	0,1

Izvor podataka: Uprava za indirektno/neizravno oporezivanje BiH posredovanjem Agencije za statistiku BiH.
Source of data: Indirect Taxation Authority of BiH through the medium of Agency for statistics of BiH.

Prethodni podaci
Previous data

TURIZAM
TOURISM

KAPACITETI, DOLASCI I NOĆENJA TURISTA
CAPACITIES, TOURISTS ARRIVALS AND NIGHTS

	DOLASCI TURISTA TOURIST ARRIVALS				NOĆENJA TURISTA TOURIST NIGHTS			
	XII 2010	Index XII 2010 XII 2009	I - XII 2010	Index I - XII 2010 I - XII 2009	XII 2010	Index XII 2010 XII 2009	I - XII 2010	Index I - XII 2010 I - XII 2009
UKUPNO <i>TOTAL</i>	25.436	115,0	407.229	122,2	43.586	113,7	819.094	119,8
Domaći <i>Domestic</i>	12.933	122,4	142.185	116,7	19.766	122,9	261.859	113,4
Strani <i>Foreign</i>	12.503	108,2	265.044	125,3	23.820	107,1	557.235	123,0
BROJ LEŽAJA <i>NUMBER OF BEDS</i>	16.215	102,9						

DOLASCI I NOĆENJA TURISTA PREMA VRSTAMA OBJEKATA
TOURISTS ARRIVALS AND TOURISTS NIGHTS BY TYPE OF ACCOMODATION

	DOLASCI TURISTA TOURIST ARRIVALS				NOĆENJA TURISTA TOURIST NIGHTS			
	XII 2010	Index XII 2010 XII 2009	I - XII 2010	Index I - XII 2010 I - XII 2009	XII 2010	Index XII 2010 XII 2009	I - XII 2010	Index I - XII 2010 I - XII 2009
UKUPNO <i>TOTAL</i>	25.436	115,0	407.229	122,2	43.586	113,7	819.094	119,8
Hoteli <i>Hotels</i>	21.345	111,7	347.685	120,6	37.464	113,0	698.671	116,1
Moteli <i>Motels</i>	2.271	162,4	28.623	133,3	3.013	135,6	41.892	119,0
Pansioni i prenoćišta <i>Boarding - houses and hostels</i>	561	100,0	10.146	114,1	955	98,8	28.917	151,7
Domaćinstva/Kućanstva (privatne sobe) <i>Housekeeping facilities (private rooms)</i>	326	80,9	3.275	61,9	447	65,7	5.348	57,3
Ostalo <i>Other</i>	933	141,6	17.500	189,3	1.707	131,8	44.266	238,3
DOMAĆI <i>DOMESTIC</i>	12.933	122,4	142.185	116,7	19.766	122,9	261.859	113,4
Hoteli <i>Hotels</i>	9.799	114,6	105.929	108,7	15.397	118,2	197.790	104,3
Moteli <i>Motels</i>	1.678	190,0	18.089	155,3	2.141	152,9	24.624	140,2
Pansioni i prenoćišta <i>Boarding - houses and hostels</i>	402	106,9	4.647	89,7	547	84,9	7.566	68,0
Domaćinstva/Kućanstva (privatne sobe) <i>Housekeeping facilities (private rooms)</i>	218	79,9	2.167	83,9	254	71,1	2.611	84,1
Ostalo <i>Other</i>	836	171,7	11.353	228,6	1.427	221,2	29.268	312,5
STRANI <i>FOREIGN</i>	12.503	108,2	265.044	125,3	23.820	107,1	557.235	123,0
Hoteli <i>Hotels</i>	11.546	109,4	241.756	126,6	22.067	109,6	500.881	121,5
Moteli <i>Motels</i>	593	115,1	10.534	107,2	872	106,1	17.268	98,0
Pansioni i prenoćišta <i>Boarding - houses and hostels</i>	159	85,9	5.499	148,1	408	126,3	21.351	269,0
Domaćinstva/Kućanstva (privatne sobe) <i>Housekeeping facilities (private rooms)</i>	108	83,1	1.108	40,9	193	59,8	2.737	44,0
Ostalo <i>Other</i>	97	56,4	6.147	143,8	280	43,1	14.998	162,8

DOLASCI I NOĆENJA TURISTA PO ZEMLJAMA PREBIVALIŠTA
TOURIST ARRIVALS AND NIGHTS BY COUNTRY OF RESIDENCE

	DOLASCI TURISTA TOURIST ARRIVALS				NOĆENJA TURISTA TOURIST NIGHTS			
	XII 2010	Index	I - XII 2010	Index	XII 2010	Index	I - XII 2010	Index
		XII 2010 XII 2009		I - XII 2010 I - XII 2009		XII 2010 XII 2009		I - XII 2010 I - XII 2009
DOMAĆI <i>DOMESTIC</i>	12.933	122,4	142.185	116,7	19.766	122,9	261.859	113,4
STRANI <i>FOREIGN</i>	12.503	108,2	265.044	125,3	23.820	107,1	557.235	123,0
Austrija <i>Austria</i>	501	99,4	10.441	110,8	804	96,5	17.284	106,5
Belgija <i>Belgium</i>	47	75,8	1.590	87,4	90	84,9	4.200	92,3
Danska <i>Denmark</i>	45	145,2	1.496	110,2	124	258,3	3.743	114,1
Finska <i>Finland</i>	23	135,3	854	127,1	56	160,0	1.711	112,7
Francuska <i>France</i>	144	96,6	9.439	119,2	407	127,2	25.807	116,8
Grčka <i>Greece</i>	56	186,7	2.100	138,2	90	116,9	6.408	198,6
Holandija / Nizozemska <i>Netherlands</i>	148	87,1	4.576	115,6	379	114,2	10.498	112,4
Irska <i>Ireland</i>	34	113,3	2.467	306,8	69	81,2	13.004	579,0
Italija <i>Italy</i>	567	127,7	19.378	176,7	1.080	125,6	39.487	174,3
Luksemburg <i>Luxembourg</i>	3	25,0	167	62,3	4	19,0	363	68,9
Njemačka <i>Germany</i>	627	110,4	13.891	96,1	1.384	93,1	30.200	88,7
Portugal / Portugalija <i>Portugal</i>	20	166,7	826	113,8	50	178,6	1.861	101,3
Španija / Španjolska <i>Spain</i>	60	58,3	4.617	101,8	153	65,1	9.224	91,8
Švedska <i>Sweden</i>	113	134,5	2.933	108,9	231	124,2	7.910	105,2
Velika Britanija <i>Great Britain</i>	158	96,3	4.382	116,0	348	102,4	8.730	104,8
Island <i>Iceland</i>	1	100,0	82	57,3	4	400,0	183	24,7
Norveška <i>Norway</i>	48	120,0	2.113	109,0	107	100,0	4.398	115,3
Švajcarska / Švicarska <i>Switzerland</i>	100	129,9	2.245	120,2	205	133,1	4.588	108,5
Češka <i>Czech Republic</i>	70	100,0	2.595	109,9	224	109,3	8.908	111,1
Mađarska <i>Hungary</i>	101	111,0	3.971	95,3	302	175,6	8.157	87,1
Poljska <i>Poland</i>	59	44,7	17.113	143,4	214	73,8	53.461	166,0
Rumunija / Rumunjska <i>Romania</i>	73	79,3	2.079	171,4	188	108,0	4.667	165,7
Slovačka <i>Slovakia</i>	32	103,2	1.062	114,9	60	71,4	2.513	106,6
Slovenija <i>Slovenia</i>	1.857	112,8	30.261	122,3	3.053	110,1	47.714	109,2
Albanija <i>Albania</i>	68	27,3	3.795	207,9	118	29,4	6.736	226,3

DOLASCI I NOĆENJA TURISTA PO ZEMLJAMA PREBIVALIŠTA (nastavak)
TOURIST ARRIVALS AND NIGHTS BY COUNTRY OF RESIDENCE (continued)

	DOLASCI TURISTA TOURIST ARRIVALS				NOĆENJA TURISTA TOURIST NIGHTS			
	XII 2010	Index XII 2010 XII 2009	I - XII 2010	Index I - XII 2010 I - XII 2009	XII 2010	Index XII 2010 XII 2009	I - XII 2010	Index I - XII 2010 I - XII 2009
	Bugarska	71	116,4	1.140	98,1	156	92,3	2.893
<i>Bulgaria</i>								
Hrvatska	4.324	119,9	44.426	110,8	7.187	117,5	78.344	108,8
<i>Croatia</i>								
Srbija	1.129	89,0	14.510	102,1	2.054	105,2	25.928	99,5
<i>Serbia</i>								
Crna Gora	364	125,5	3.492	110,5	602	144,4	6.078	113,1
<i>Monte Negro</i>								
Makedonija	164	69,2	3.079	91,0	300	48,9	6.143	91,6
<i>Macedonia</i>								
Rusija	39	130,0	939	152,9	112	91,1	2.465	128,3
<i>Russia</i>								
Turska	601	106,0	23.682	178,0	1.168	84,6	44.729	143,7
<i>Turkey</i>								
Ostale evropske / europske zemlje	137	167,1	3.556	165,6	280	116,7	7.694	165,4
<i>Other European countries</i>								
Izrael	72	900,0	1.633	102,8	95	431,8	3.037	118,3
<i>Israel</i>								
Japan	43	134,4	2.890	167,8	73	125,9	4.162	149,6
<i>Japan</i>								
Kanada	37	112,1	1.812	186,4	77	79,4	3.502	156,3
<i>Canada</i>								
Kina	17	60,7	676	177,9	32	88,9	1.045	135,0
<i>China</i>								
SAD	234	100,9	6.992	130,8	898	81,2	19.838	122,5
<i>USA</i>								
Saudijska Arabija	9	75,0	435	251,4	20	28,6	1.089	166,0
<i>Saudi Arabia</i>								
Australija	44	80,0	2.541	165,3	102	129,1	3.828	157,9
<i>Australia</i>								
Novi Zeland	1	25,0	370	154,8	1	11,1	466	116,5
<i>New Zealand</i>								
Egipat	6	66,7	157	124,6	21	70,0	535	152,0
<i>Egypt</i>								
Iran	4	17,4	249	122,7	6	13,0	571	99,3
<i>Iran</i>								
Ostale vanevropske zemlje	252	148,2	7.992	156,2	892	270,3	23.133	149,0
<i>Other non European countries</i>								

Napomena: Prethodni podaci
Note: Preliminary data

DOLASCI I NOĆENJA TURISTA PO MJESECIMA TOKOM/TIJEKOM 2010.
TOURISTS ARRIVALS AND TOURISTS NIGHTS BY MONTH, 2010

	Broj ležaja <i>Number of beds</i>	Dolasci turista <i>Tourist Arrivals</i>				Noćenja turista <i>Tourist Nights</i>			
		Ukupno <i>Total</i>	Lančani indeks <i>Chain index</i>	Domaći <i>Domestic</i>	Strani <i>Foreign</i>	Ukupno <i>Total</i>	Lančani indeks <i>Chain index</i>	Domaći <i>Domestic</i>	Strani <i>Foreign</i>
Ukupno <i>Total</i>		407.229	-	142.185	265.044	819.094	-	261.859	557.235
I	16.049	18.217	-	8.555	9.662	33.777	-	14.416	19.361
II	16.061	19.505	107,1	9.551	9.954	35.528	105,2	16.049	19.479
III	16.155	25.654	131,5	10.893	14.761	46.608	131,2	17.494	29.114
IV	15.898	33.067	128,9	11.098	21.969	59.988	128,7	17.720	42.268
V	16.214	47.938	145,0	18.183	29.755	93.542	155,9	34.688	58.854
VI	16.181	42.349 *	88,3 *	13.773 *	28.576 *	88.441 *	94,5 *	28636 *	59805 *
VII	16.333	43.150	101,9	12.507	30.643	109.623	124,0	30.247	79.376
VIII	16.325	40.770	94,5	9.089	31.681	95.357	87,0	21.103	74.254
IX	16.325	44.545	109,3	13.022	31.523	89.190	93,5	23.800	65.390
X	16.215	40.616	91,2	12.342	28.274	77.798	87,2	21.485	56.313
XI	16.215	25.982	64,0	10.239	15.743	45.656	58,7	16.455	29.201
XII	16.215	25.436	97,9	12.933	12.503	43.586	95,5	19.766	23.820

NOĆENJA TURISTA PO MJESECIMA U 2010. GODINE
TOURISTS NIGHTS BY MONTH IN 2010

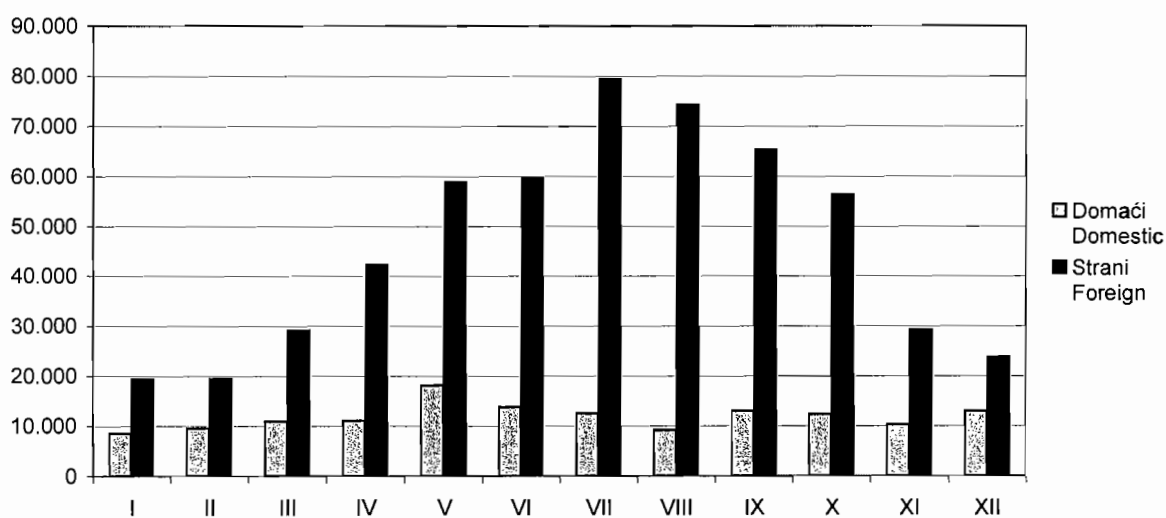

ZAPOSLENOST, NEZAPOSLENOST I PLAĆA
EMPLOYMENT, UNEMPLOYMENT AND WAGE

ZAPOSLENOST PO PODRUČJIMA I OBLASTIMA KD
EMPLOYMENT BY THE CEA

	Broj zaposlenih ¹⁾			Index	
	Number of employed persons ¹⁾			XII 2010 θ 2009	XII 2010 XI 2010
	θ 2009	XI 2010	XII 2010		
UKUPNO <i>Total</i>	426.556	426.297	424.598	99,5	99,6
A Poljoprivreda, lov i šumarstvo <i>Agriculture, hunting and forestry</i>	9.364	9.152	9.111	97,3	99,6
01 Poljoprivreda, lov i pripadajuće uslužne djelatnosti <i>Agriculture, hunting and related service activities</i>	4.132	4.016	4.007	97,0	99,8
02 Šumarstvo i iskorišćavanje šuma <i>Forestry, logging and related service activities</i>	5.232	5.136	5.104	97,6	99,4
B Ribarstvo <i>Fishing</i>	172	179	178	103,5	99,4
05 Ribolov, uzgoj ribe i pripadajuće uslužne djelatnosti <i>Fishing, fish farming and related service activities</i>	172	179	178	103,5	99,4
C Vađenje ruda i kamena <i>Mining and quarrying</i>	14.990	14.629	14.604	97,4	99,8
10 Vađenje ugljena i lignita; treseta <i>Mining of coal and lignite; extraction of peat</i>	12.229	12.065	12.083	98,8	100,1
13 Vađenje ruda metala <i>Mining of metal ores</i>	351	352	351	100,0	99,7
14 Vađenje ostalih ruda i kamena <i>Other mining and quarrying</i>	2.410	2.212	2.170	90,0	98,1
D Prerađivačka industrija <i>Manufacturing industry</i>	82.010	81.060	80.756	98,5	99,6
15 Proizvodnja prehrambenih proizvoda i pića <i>Manufacture of food products and beverages</i>	13.474	13.425	13.350	99,1	99,4
16 Proizvodnja duhanskih proizvoda <i>Manufacture of tobacco products</i>	584	547	588	100,7	107,5
17 Proizvodnja tekstila <i>Manufacture of textiles</i>	4.583	5.311	5.299	115,6	99,8
18 Proizvodnja odjevnih predmeta, dorada i bojenje krzna <i>Manufacture of wearing apparel; dressing and dyeing of fur</i>	6.515	6.768	6.835	104,9	101,0
19 Štavljenje i obrada kože <i>Tanning and dressing of leather</i>	5.973	6.690	6.692	112,0	100,0
20 Prerada drveta/drva i proizvodnja proizvoda od drveta/drva i pluta osim namještaja <i>Mfr. of wood and of products of wood and cork, except furniture</i>	7.052	5.961	5.905	83,7	99,1
21 Proizvodnja celuloze, papira i proizvoda od papira <i>Manufacture of pulp, paper and paper products</i>	1.280	1.236	1.217	95,1	98,5
22 Izdavačka djelatnost, štampanje/tiskanje i umnožavanje <i>Publishing, printing and reproductions of recorded media</i>	2.763	2.364	2.374	85,9	100,4
23 Proizvodnja koksa, derivata nafte i nuklearnog goriva <i>Manufacture of coke, refined petrol.products and nuclear fuel</i>	1.161	935	937	80,7	100,2
24 Proizvodnja kemikalija i kemijskih proizvoda <i>Manufacture of chemicals and chemical products</i>	3.173	3.083	3.097	97,6	100,5
25 Proizvodnja proizvoda od gume i plastičnih masa <i>Manufacture of rubber and plastic products</i>	2.605	2.568	2.571	98,7	100,1
26 Proizvodnja ostalih proizvoda od nemetalnih minerala <i>Manufacture of other non-metallic mineral products</i>	4.489	4.118	4.015	89,4	97,5
27 Proizvodnja baznih/bazičnih metala <i>Manufacture of basic metals</i>	3.561	3.505	3.455	97,0	98,6

ZAPOSLENOST PO PODRUČJIMA I OBLASTIMA KD (nastavak)
EMPLOYMENT BY THE CEA (continued)

	Broj zaposlenih ¹⁾			Index	
	Number of employed persons ¹⁾			XII 2010	XII 2010
	Ø 2009	XI 2010	XII 2010	Ø 2009	XI 2010
28 Proizvodnja metal. proizvoda, osim mašina/strojeva i opreme <i>Mfr. of fabricated metal products, except machinery and equipment</i>	10.722	10.753	10.627	99,1	98,8
29 Proizvodnja mašina/strojeva i uređaja d.n. <i>Manufacture of machinery and equipment, n.e.c.</i>	4.130	3.888	3.898	94,4	100,3
30 Proizvodnja kancelar. mašina/strojeva i računara/računala <i>Manufacture of office machinery and computers</i>	558	424	424	76,0	100,0
31 Proizvodnja električnih mašina/strojeva i aparata,d.n. <i>Manufacture of electrical machinery&apparatus n.e.c.</i>	1.395	1.536	1.528	109,5	99,5
32 Proizvodnja radio, televizijske i komunik. opreme i aparata <i>Manufacture of radio, television and comm. equip. and appar.</i>	60	62	61	101,7	98,4
33 Proizvodnja medicinskih, preciznih i optičkih instrumenata, satova <i>Manufacture of medical, precision and optical instruments, watches and clocks</i>	583	607	610	104,6	100,5
34 Proizvodnja motornih vozila, prikolica i poluprikolica <i>Manufacture of motor vehicles, trailers and semi-trailers</i>	1.676	1.982	1.946	116,1	98,2
35 Proizvodnja ostalih prijevoznih sredstava <i>Manufacture of other transport equipment</i>	285	243	241	84,6	99,2
36 Proizvodnja namještaja, ostala prerađivačka industrija, d.n. <i>Manufacture of furniture, manufacturing n.e.c.</i>	4.927	4.544	4.572	92,8	100,6
37 Reciklaža <i>Recycling</i>	461	510	514	111,5	100,8
E Proizvodnja i snabdijevanje/Opskrba električnom energijom, gasom/plinom i vodom <i>Electricity, gas and water supply</i>	13.191	13.446	13.392	101,5	99,6
40 Proizvodnja i snabdijevanje/opskrba električnom energijom gasom/plinom, parom i toplom vodom <i>Electricity, gas, steam and hot water supply</i>	8.900	9.173	9.114	102,4	99,4
41 Sakupljanje, prečišćavanje i distribucija vode <i>Collection, purification and distribution of water</i>	4.291	4.273	4.278	99,7	100,1
F Građevinarstvo <i>Construction</i>	26.134	24.658	23.937	91,6	97,1
45 Građevinarstvo <i>Construction</i>	26.134	24.658	23.937	91,6	97,1
G Trgovina na veliko i trgovina na malo; popravak motornih vozila, motocikala i predmeta za vlastitu upot./upor. i dom./kuć. <i>Wholesale and retail trade; repair of motor vehicles</i>	76.809	76.135	75.971	98,9	99,8
50 Trgovina, održavanje i popravak motornih vozila i motocikala;trgovina na malo gorivima i mazivima <i>Sale, repair etc. motors; fuel</i>	7.865	7.878	7.894	100,4	100,2
51 Trgovina na veliko i posredovanje u trgovini, osim trgovine motornim vozilima i motociklima <i>Wholesale and commision except motors</i>	30.860	30.630	30.938	100,3	101,0
52 Trgovina na malo, osim trgovine motornim vozilima i motociklima; popravak predmeta za vlastitu upotrebu/uporabu i domaćinstva/kućanstva <i>Retail, except motors; repair goods</i>	38.084	37.627	37.139	97,5	98,7
H Ugostiteljstvo <i>Catering trade</i>	17.848	17.188	16.965	95,1	98,7
55 Ugostiteljstvo <i>Catering trade</i>	17.848	17.188	16.965	95,1	98,7

ZAPOSLENOST PO PODRUČJIMA I OBLASTIMA KD (nastavak)
EMPLOYMENT BY THE CEA (continued)

	Broj zaposlenih ¹⁾			Index	
	Number of employed persons ¹⁾			XII 2010 θ 2009	XII 2010 XI 2010
	θ 2009	XI 2010	XII 2010		
I Prijevoz, skladištenje i komunikacije <i>Transport, storage and communication</i>	28.631	28.098	28.047	98,0	99,8
60 Kopneni prijevoz; cjevovodni transport <i>Land transport, transport via pipelines</i>	17.446	17.247	17.185	98,5	99,6
62 Zračni prijevoz <i>Air transport</i>	134	164	164	122,4	100,0
63 Prateće i pomoćne djelatnosti u prijevozu; djelatnost putničkih agencija <i>Supporting and auxiliary transport, travel agencies</i>	2.393	2.348	2.326	97,2	99,1
64 Pošta i telekomunikacije <i>Post and telecommunications</i>	8.658	8.339	8.372	96,7	100,4
J Finansijsko/Financijsko posredovanje <i>Financial intermediation</i>	10.310	10.613	10.549	102,3	99,4
65 Finansijsko/Financijsko posredovanje, osim osiguranja i penzijskih/mirovinskih fondova <i>Financial intermed., except insurance and pension funding</i>	7.905	7.944	7.879	99,7	99,2
66 Osiguranje i penzijski/mirovinski fondovi, osim obaveznog/obveznog socijalnog osiguranja <i>Insurance and pension funding, except compulsory social security</i>	2.127	2.323	2.327	109,4	100,2
67 Pomoćne djelatnosti u finansijskom/financijskom posredovanju <i>Activities auxiliary to financial intermediation</i>	278	346	343	123,4	99,1
K Poslovanje nekretninama, iznajmljivanje i poslovne djelatnosti <i>Real estate, renting and business activities</i>	15.791	16.077	16.098	101,9	100,1
70 Poslovanje nekretninama <i>Real estate activities</i>	998	1.127	1.126	112,8	99,9
71 Iznajmljivanje mašina i opreme, bez rukovaoca i iznajmljivanje predmeta za ličnu/osobnu upotrebu/ uporabu i domaćinstvo/kućanstvo <i>Renting of machinery and equipment without operator</i>	418	294	298	71,3	101,4
72 Računarske i srodne djelatnosti <i>Computer and related activities</i>	1.593	1.666	1.667	104,6	100,1
73 Istraživanje i razvoj <i>Research and development</i>	942	863	934	99,2	108,2
74 Ostale poslovne djelatnosti <i>Other business activities</i>	11.840	12.127	12.073	102,0	99,6
L Državna uprava i odbrana/obrana; obavezno/obvezno socijalno osiguranje <i>Public administration and defence; compulsory social security</i>	46.138	47.120	47.181	102,3	100,1
75 Državna uprava i odbrana/obrana; obavezno/obvezno socijalno osiguranje <i>Public administration and defence; compulsory social security</i>	46.138	47.120	47.181	102,3	100,1
M Obrazovanje <i>Education</i>	36.446	38.222	38.261	105,0	100,1
80 Obrazovanje <i>Education</i>	36.446	38.222	38.261	105,0	100,1
N Zdravstveni i socijalni rad <i>Health and social work</i>	28.846	29.320	29.308	101,6	100,0
85 Zdravstveni i socijalni rad <i>Health and social work</i>	28.846	29.320	29.308	101,6	100,0
O Ostale javne komunalne, društvene i vlastite uslužne djelat. <i>Other community, social and personal service activities</i>	16.439	16.665	16.514	100,5	99,1
90 Uklanjanje otpadnih voda, odvoz smeća, sanitarne i sl.djelatnosti <i>Sewage and refuse disposal, sanitation and similar activities</i>	2.946	2.966	2.963	100,6	99,9

ZAPOSLENOST PO PODRUČJIMA I OBLASTIMA KD (nastavak)
EMPLOYMENT BY THE CEA (continued)

	Broj zaposlenih ¹⁾			Index	
	Number of employed persons ¹⁾			XII 2010 θ 2009	XII 2010 XI 2010
	θ 2009	XI 2010	XII 2010		
91 Djelatnost organizacija na bazi učlanjenja <i>Activities of membership organizations</i>	725	676	677	93,4	100,1
92 Rekreativne, sportske i kulturne djelatnosti <i>Recreational, sporting and cultural activities</i>	7.555	7.945	7.930	105,0	99,8
93 Ostale uslužne djelatnosti <i>Other service activities</i>	5.213	5.078	4.944	94,8	97,4
P Djelatnosti domaćinstava/kućanstava <i>Activities of households</i>	8	23	86	-	-
95 Djelatnosti domaćinstava/kućanstava kao poslodavca osoblju za održavanje kućanstva <i>Activities of households as employers of household staff to maintain</i>	8	23	86	-	-
Q Eksteritorijalne organizacije i tijela <i>Extra-territorial organizations bodies</i>	892	755	755	84,6	100,0
99 Eksteritorijalne organizacije i tijela <i>Extra-territorial organizations bodies</i>	892	755	755	84,6	100,0
00 Neraspoređeno po djelatnostima KD <i>Unclassified according to activities CEA</i>	2.537	2.957	2.885	113,7	97,6

REGISTRIRANA NEZAPOSLENOST - Kvalifikaciona struktura
UNEMPLOYMENT - Qualification structure

decembar/prosinac 2010.godine -December 2010.

	UKUPNO ²⁾ TOTAL ²⁾	Žena Female
UKUPNO	364.929	186.950
TOTAL		
Stručne osobe ukupno/Expertly persons	235.498	118.263
KV <i>Skilled workers</i>	126.886	52.283
VKV <i>Highly skilled workers</i>	2.300	277
SSS <i>Intermediate specialist's training</i>	86.739	52.884
VŠS <i>Advanced specialist's training</i>	4.610	2.970
VSS <i>University - level specialist's training</i>	14.963	9.849
Nestručne osobe ukupno/Unskillful persons	129.431	68.687
NKV <i>Not qualified workers</i>	117.544	63.580
PKV <i>Semi - skilled workers</i>	11.051	4.345
NSS <i>Lower skilled workers</i>	836	762

¹⁾ Ukupna zaposlenost na teritoriji Federacije Bosne i Hercegovine obuhvaća zaposlene u poslovnim subjektima (pravnim osobama), obrtu i slobodnim profesijama, odbrani/obrani i policiji.

¹⁾ Data on persons in employment on territory Federation of Bosnia and Herzegovina include employment in all legal entities, employment in crafts and trades and free lanches and employment in defence and police.

²⁾ Podaci o registriranoj nezaposlenosti odnose se na ukupan broj nezaposlenih osoba koje se vode u evidencijama pripadajućih službi Federalnog zavoda za zapošljavanje.

²⁾ The data on unemployment refer to unemployed persons registered with the employment service (registered unemployment).

ZAPOSLENOST, NEZAPOSLENOST I PLAĆE PO MJESECIMA
EMPLOYMENT, UNEMPLOYMENT AND WAGES BY MONTHS

		Neto plaća u KM <i>Net wage in KM</i>	Bruto plaća u KM <i>Gross wage in KM</i>	Zaposleni <i>Employment</i>	Nezaposleni <i>Unemployment</i>
€ 2000		412,72	606,94	410.808	259.702
€ 2001		443,26	651,85	407.199	267.783
€ 2002		482,71	709,86	394.132	282.473
€ 2003		524,18	770,85	387.381	297.328
€ 2004		533,52	784,58	388.310	315.847
€ 2005		557,55	819,93	388.418	338.270
€ 2006		603,21	887,07	389.601	355.102
€ 2007		662,10	973,68	413.676	370.459
€ 2008		751,30	1104,85	430.745	345.381
€ 2009		792,08	1203,55	426.556	347.146
2009.	I	790,55	1197,55	428.688	342.174
	II	785,21	1192,42	428.765	343.402
	III	795,20	1208,02	427.060	343.317
	IV	797,97	1213,11	426.926	343.451
	V	792,26	1203,85	426.624	341.911
	VI	792,88	1205,08	427.057	344.025
	VII	792,94	1204,86	425.702	347.701
	VIII	782,76	1188,96	423.876	350.410
	IX	784,86	1194,67	425.933	350.772
	X	789,63	1199,46	425.873	351.444
	XI	793,11	1206,20	425.978	352.563
	XII	807,67	1228,52	426.197	354.577
2010.	I	793,94	1206,82	424.160	357.664
	II	786,33	1194,32	423.557	358.410
	III	809,05	1230,68	422.950	358.487
	IV	804,55	1223,12	423.608	357.115
	V	802,89	1220,76	424.008	355.604
	VI	802,32	1219,87	423.875	357.781
	VII	804,15	1222,08	423.735	361.654
	VIII	806,37	1225,64	422.576	363.537
	IX	802,10	1219,71	425.279	363.143
	X	801,88	1219,76	426.217	363.411
	XI	811,34	1235,53	426.297	364.416
	XII	826,93	1259,95	424.598	364.929

PROSJEČNA NETO I BRUTO PLAĆA PO PODRUČJIMA I OBLASTIMA KD
AVERAGE NET AND GROSS WAGE BY THE CEA

	KM						
	Neto plaća ¹⁾ Net wage ¹⁾		Index neto plaće Index net wage		Bruto plaća Gross wage	Index bruto plaće Index gross wage	
	Ø 2009	XII 2010	XII 2010 Ø 2009	XII 2010 XI 2010	XII 2010	XII 2010 Ø 2009	XII 2010 XI 2010
UKUPNO <i>Total</i>	792,08	826,93	104,4	101,9	1.259,95	104,7	102,0
A Poljoprivreda, lov i šumarstvo <i>Agriculture, hunting and forestry</i>	681,33	723,97	106,3	101,6	1.084,10	106,7	101,7
01 Poljoprivreda, lov i pripadajuće uslužne djelatnosti <i>Agriculture, hunting and related service activities</i>	575,54	625,34	108,7	102,1	940,27	109,0	102,2
02 Šumarstvo i iskorišćavanje šuma <i>Forestry, logging and related service activities</i>	715,70	754,38	105,4	101,5	1.128,45	105,8	101,6
B Ribarstvo <i>Fishing</i>	533,01	518,54	97,3	100,5	766,38	96,9	100,5
05 Ribolov, uzgoj ribe i pripadajuće uslužne djelatnosti <i>Fishing, fish farming and related service activities</i>	533,01	518,54	97,3	100,5	766,38	96,9	100,5
C Vađenje ruda i kamena <i>Mining and quarrying</i>	777,78	794,84	102,2	101,2	1.189,49	102,4	101,4
10 Vađenje ugljena i lignita; treseta <i>Mining of coal and lignite; extraction of peat</i>	810,94	815,62	100,6	101,1	1.218,98	100,8	101,3
13 Vađenje ruda metala <i>Mining of metal ores</i>	587,38	740,58	126,1	99,8	1.149,93	125,2	99,8
14 Vađenje ostalih ruda i kamena <i>Other mining and quarrying</i>	617,05	670,78	108,7	102,0	1.006,91	109,2	102,5
D Prerađivačka industrija <i>Manufacturing industry</i>	558,61	597,62	107,0	103,5	891,50	107,3	103,6
15 Proizvodnja prehrambenih proizvoda i pića <i>Manufacture of food products and beverages</i>	591,41	590,67	99,9	100,1	887,11	99,9	100,3
16 Proizvodnja duhanskih proizvoda <i>Manufacture of tobacco products</i>	1.681,81	2.161,88	128,5	146,0	3.404,01	129,7	146,5
17 Proizvodnja tekstila <i>Manufacture of textiles</i>	380,03	425,65	112,0	98,9	620,07	112,8	98,4
18 Proizvodnja odjevnih predmeta, dorada i bojenje krzna <i>Manufacture of wearing apparel; dressing and dyeing of fur</i>	337,51	378,22	112,1	101,8	534,87	112,4	101,5
19 Štavljenje i obrada kože <i>Tanning and dressing of leather</i>	346,07	380,03	109,8	103,6	506,90	109,2	103,2
20 Prerada drveta/drva i proizvodnja proizvoda od drveta/drva i pluta, osim namještaja <i>Mfr. of wood and of products of wood and cork, except furniture</i>	408,57	427,08	104,5	104,1	627,54	104,6	104,1
21 Proizvodnja celuloze, papira i proizvoda od papira <i>Manufacture of pulp, paper and paper products</i>	585,90	648,79	110,7	102,7	973,02	111,2	102,9
22 Izdavačka djelatnost, štampanje/tiskanje i umnožavanje <i>Publishing, printing and reproductions of recorded media</i>	715,46	682,53	95,4	101,3	1.040,91	95,3	101,3
23 Proizvodnja koksa, derivata nafte i nuklearnog goriva <i>Manufacture of coke, refined petrol.products and nuclear fuel</i>	746,29	915,46	122,7	103,6	1.391,55	124,1	103,7
24 Proizvodnja kemikalija i kemijskih proizvoda <i>Manufacture of chemicals and chemical products</i>	757,96	816,67	107,7	104,4	1.244,78	108,3	104,5
25 Proizvodnja proizvoda od gume i plastičnih masa <i>Manufacture of rubber and plastic products</i>	539,62	561,46	104,0	98,8	841,60	104,4	98,8
26 Proizvodnja ostalih proizvoda od nemetalnih minerala <i>Manufacture of other non-metallic mineral products</i>	679,26	741,94	109,2	110,0	1.120,71	109,9	110,5
27 Proizvodnja baznih/bazičnih metala <i>Manufacture of basic metals</i>	933,51	1.080,00	115,7	102,2	1.654,87	116,5	102,3

PROSJEČNA NETO I BRUTO PLAĆA PO PODRUČJIMA I OBLASTIMA KD (nastavak)
AVERAGE NET AND GROSS WAGE BY THE CEA (continued)

	KM						
	Neto plaća ¹⁾ Net wage ¹⁾		Index neto plaće Index net wage		Bruto plaća Gross wage	Index bruto plaće Index gross wage	
	Ø 2009	XII 2010	XII 2010 Ø 2009	XII 2010 XI 2010	XII 2010	XII 2010 Ø 2009	XII 2010 XI 2010
28 Proizvodnja metal. proizvoda, osim mašina/strojeva i opreme <i>Mfr. of fabricated metal products, except machinery and equipment</i>	594,53	636,89	107,1	104,0	953,25	107,7	104,1
29 Proizvodnja mašina/strojeva i uređaja d.n. <i>Manufacture of machinery and equipment, n.e.c.</i>	512,59	579,71	113,1	100,5	868,42	112,9	100,8
30 Proizvodnja kancelar. mašina/strojeva i računara/računala <i>Manufacture of office machinery and computers</i>	857,79	1.099,19	128,1	100,7	1.711,15	129,4	100,9
31 Proizvodnja električnih mašina/strojeva i aparata, d.n. <i>Manufacture of electrical machinery and apparatus n.e.c.</i>	594,26	606,59	102,1	97,3	915,01	103,0	97,3
32 Proizvodnja radio, televizijske i komunik. opreme i aparata <i>Manufacture of radio, television and comm. equip. and appar.</i>	955,05	1.989,17	208,3	116,0	3.133,66	213,1	116,3
33 Proizvodnja medicinskih, preciznih i optičkih instrumenata, satova <i>Manufacture of medical, precision and optical instruments, watches and clocks</i>	569,31	553,55	97,2	99,9	831,20	97,3	100,0
34 Proizvodnja motornih vozila, prikolica i poluprikolica <i>Manufacture of motor vehicles, trailers and semi-trailers</i>	627,75	696,82	111,0	105,7	1.052,94	112,0	105,9
35 Proizvodnja ostalih prijevoznih sredstava <i>Manufacture of other transport equipment</i>	564,00	564,92	100,2	99,7	836,15	98,7	99,6
36 Proizvodnja namještaja, ostala prerađivačka industrija, d.n. <i>Manufacture of furniture, manufacturing n.e.c.</i>	453,73	456,29	100,6	104,3	673,82	100,7	104,2
37 Reciklaža <i>Recycling</i>	529,82	632,87	119,4	100,5	946,87	120,4	100,5
E Proizvodnja i snabdijevanje/Opskrba električnom energijom, gasom/plinom i vodom <i>Electricity, gas and water supply</i>	1237,23	1.290,73	104,3	96,1	1.991,02	104,7	95,9
40 Proizvodnja i snabdijevanje/opskrba električnom energijom gasom/plinom, parom i toplom vodom <i>Electricity, gas, steam and hot water supply</i>	1447,07	1.502,84	103,9	94,9	2.329,73	104,2	94,6
41 Sakupljanje, prečišćavanje i distribucija vode <i>Collection, purification and distribution of water</i>	799,00	838,16	104,9	101,2	1.268,35	105,3	101,3
F Građevinarstvo <i>Construction</i>	508,72	518,57	101,9	100,0	770,47	102,1	99,9
45 Građevinarstvo <i>Construction</i>	508,72	518,57	101,9	100,0	770,47	102,1	99,9
G Trgovina na veliko i trgovina na malo; popravak motornih vozila, motocikala i predmeta za vlastitu upot./upor. i dom./kuć. <i>Wholesale and retail trade; repair of motor vehicles</i>	537,44	571,50	106,3	101,5	860,57	106,7	101,6
50 Trgovina, održavanje i popravak motornih vozila i motocikala; trgovina na malo gorivima i mazivima <i>Sale, repair etc. motors; fuel</i>	596,85	627,52	105,1	99,5	944,05	105,1	99,5
51 Trgovina na veliko i posredovanje u trgovini, osim trgovine motornim vozilima i motociklima <i>Wholesale and commission except motors</i>	542,92	588,17	108,3	103,6	887,90	108,9	103,7
52 Trgovina na malo, osim trgovine motornim vozilima i motociklima; popravak predmeta za vlastitu upotrebu/uporabu i domaćinstva/kućanstva <i>Retail, except motors; repair goods</i>	512,40	535,04	104,4	99,5	803,11	104,7	99,5

PROSJEČNA NETO I BRUTO PLAĆA PO PODRUČJIMA I OBLASTIMA KD (nastavak)
AVERAGE NET AND GROSS WAGE BY THE CEA (continued)

		Neto plaća ¹⁾ Net wage ¹⁾		Index neto plaće Index net wage		Bruto plaća Gross wage	Index bruto plaće Index gross wage	
		€ 2009	XII 2010	XII 2010 € 2009	XII 2010 XI 2010	XII 2010	XII 2010 € 2009	XII 2010 XI 2010
H	Ugostiteljstvo <i>Catering trade</i>	534,65	534,85	100,0	98,8	800,45	100,4	98,9
55	Ugostiteljstvo <i>Catering trade</i>	534,65	534,85	100,0	98,8	800,45	100,4	98,9
I	Prijevoz, skladištenje i komunikacije <i>Transport, storage and communication</i>	960,16	968,83	100,9	103,5	1.484,86	101,2	103,1
60	Kopneni prijevoz; cjevovodni transport <i>Land transport, transport via pipelines</i>	698,73	709,66	101,6	102,2	1.070,98	102,0	101,3
62	Zračni prijevoz <i>Air transport</i>	1451,56	1.453,39	100,1	102,6	2.268,25	100,2	102,7
63	Prateće i pomoćne djelatnosti u prijevozu; djelatnost putničkih agencija <i>Supporting and auxiliary transport, travel agencies</i>	951,69	948,13	99,6	99,0	1.460,65	99,9	99,4
64	Pošta i telekomunikacije <i>Post and telecommunications</i>	1329,74	1.337,92	100,6	105,7	2.072,46	100,7	105,6
J	Finansijsko/Financijsko posredovanje <i>Financial intermediation</i>	1.266,05	1.403,89	110,9	107,9	2.182,04	110,4	108,2
65	Finansijsko/Financijsko posredovanje, osim osiguranja i penzijskih/mirovinskih fondova <i>Financial intermed., except insurance and pension funding</i>	1.332,99	1.515,98	113,7	109,1	2.360,52	113,1	109,4
66	Osiguranje i penzijski/mirovinski fondovi, osim obaveznog/obveznog socijalnog osiguranja <i>Insurance and pension funding, except compulsory social security</i>	1.007,90	999,82	99,2	101,2	1.537,97	99,0	101,3
67	Pomoćne djelatnosti u finansijskom/financijskom posredovanju <i>Activities auxiliary to financial intermediation</i>	1.469,51	2.059,59	140,2	129,9	3.250,31	141,6	130,6
K	Poslovanje nekretninama, iznajmljivanje i poslovne djelatnosti <i>Real estate, renting and business activities</i>	785,11	767,14	97,7	100,9	1.176,33	98,2	100,9
70	Poslovanje nekretninama <i>Real estate activities</i>	780,01	838,43	107,5	100,0	1.282,40	108,7	100,0
71	Iznajmljivanje mašina i opreme, bez rukovaoca i iznajmljivanje predmeta za ličnu/osobnu upotrebu/ upotrebu i domaćinstvo/kućanstvo <i>Renting of machinery and equipment without operator</i>	709,40	556,34	78,4	93,1	842,08	77,3	92,7
72	Računarske i srodne djelatnosti <i>Computer and related activities</i>	1.152,38	1.067,15	92,6	101,0	1.652,38	92,2	101,0
73	Istraživanje i razvoj <i>Research and development</i>	855,78	885,56	103,5	98,0	1.349,72	103,8	97,9
74	Ostale poslovne djelatnosti <i>Other business activities</i>	749,02	724,85	96,8	101,3	1.111,61	97,3	101,3
L	Državna uprava i odbrana/obrana; obavezno/obvezno socijalno osiguranje <i>Public administration and defence; compulsory social security</i>	1.123,52	1.177,97	104,8	102,4	1.817,64	105,3	102,6
75	Državna uprava i odbrana/obrana; obavezno/obvezno socijalno osiguranje <i>Public administration and defence; compulsory social security</i>	1.123,52	1.177,97	104,8	102,4	1.817,64	105,3	102,6

PROSJEČNA NETO I BRUTO PLAĆA PO PODRUČJIMA I OBLASTIMA KD (nastavak)
AVERAGE NET AND GROSS WAGE BY THE CEA (continued)

	KM						
	Neto plaća ¹⁾ Net wage ¹⁾		Index neto plaće Index net wage		Bruto plaća Gross wage	Index bruto plaće Index gross wage	
	9 2009	XII 2010	XII 2010 9 2009	XII 2010 XI 2010	XII 2010	XII 2010 9 2009	XII 2010 XI 2010
M Obrazovanje <i>Education</i>	826,60	839,26	101,5	99,8	1.285,49	101,8	99,8
80 Obrazovanje <i>Education</i>	826,60	839,26	101,5	99,8	1.285,49	101,8	99,8
N Zdravstveni i socijalni rad <i>Health and social work</i>	978,24	1.008,85	103,1	102,6	1.550,25	103,3	102,7
85 Zdravstveni i socijalni rad <i>Health and social work</i>	978,24	1.008,85	103,1	102,6	1.550,25	103,3	102,7
O Ostale javne komunalne, društvene i vlastite uslužne djelat. <i>Other community, social and personal service activities</i>	759,96	787,78	103,7	101,6	1.198,79	104,0	101,7
90 Uklanjanje otpadnih voda, odvoz smeća, sanitarne i sl.djelatnosti <i>Sewage and refuse disposal, sanitation and similar activities</i>	728,01	755,65	103,8	101,1	1.135,22	104,1	101,1
91 Djelatnost organizacija na bazi učlanjenja <i>Activities of membership organizations</i>	1.128,00	1.277,25	113,2	103,3	1.982,06	114,1	103,4
92 Rekreativne, sportske i kulturne djelatnosti <i>Recreational, sporting and cultural activities</i>	725,53	746,97	103,0	101,5	1.138,61	103,2	101,7
93 Ostale uslužne djelatnosti <i>Other service activities</i>	878,01	865,99	98,6	100,4	1.321,76	98,6	100,2

PROSJEČNE ISPLAĆENE NAKNADE ZA TOPLI OBROK I PRIJEVOZ, decembar/prosinac 2010
AVERAGE PAID OF BONUS FOR WORKER'S MEAL, WORKER'S TRANSPORT, December 2010

Topli obrok, KM <i>Worker's meal, KM</i>	Prijevoz, KM <i>Worker's transport, KM</i>
202,96	67,97

ZAPOSLENOST, NETO I BRUTO PLAĆA PO KANTONIMA
EMPLOYMENT, NET AND GROSS WAGE ACCORDING TO CANTONS

	Broj zaposlenih ²⁾ <i>Number of employed persons</i>		Index <u>XII 2010</u> XI 2010	Neto plaća u KM <i>Net wage in KM</i>		Index <u>XII 2010</u> XI 2010	Bruto plaća u KM <i>Gross wage in KM</i>		Index <u>XII 2010</u> XI 2010
	XI 2010	XII 2010		XI 2010	XII 2010		XI 2010	XII 2010	
	FEDERACIJA BiH	426.297	424.598	99,6	811,34	826,93	101,9	1.235,53	1.259,95
Unsko - sanski kanton	32.415	31.953	98,6	757,67	769,61	101,6	1.148,91	1.167,32	101,6
Kanton Posavski	5.184	5.203	100,4	706,42	695,12	98,4	1.070,19	1.052,83	98,4
Tuzlanski kanton	81.349	81.156	99,8	734,36	743,34	101,2	1.108,03	1.121,99	101,3
Zeničko - dobojski kanton	70.958	70.628	99,5	666,80	691,32	103,7	1.004,04	1.040,69	103,7
Bosansko - podrinjski kanton	5.115	5.145	100,6	732,10	750,23	102,5	1.111,38	1.141,63	102,7
Srednjobosanski kanton	37.160	37.005	99,6	684,62	684,75	100,0	1.028,53	1.028,81	100,0
Hercegovačko neretvanski kanton	42.805	42.737	99,8	913,21	914,23	100,1	1.401,40	1.400,96	100,0
Zapadno- hercegovački kanton	14.836	14.731	99,3	795,11	801,55	100,8	1.208,44	1.218,63	100,8
Kanton Sarajevo	118.862	118.459	99,7	989,14	1.018,84	103,0	1.524,01	1.572,40	103,2
Kanton 10	9.613	9.581	99,7	800,78	790,41	98,7	1.214,42	1.198,45	98,7

NAPOMENA:

Stupanjem na snagu Zakona o porezu na dohodak, čija primjena teče od 01 .01. 2009.godine, prešlo se na novi, bruto sistem obračuna plaća u Federaciji BiH, prema kome bruto plaća obuhvaća: neto plaću, doprinose iz plaće i akontaciju poreza na dohodak, za razliku od bruto plaće iz ranijih godina u koju nije bio uključen porez na plaću.

NOTICE:

Entering into force the new Tax Law since 01. January 2009., we started to calculate average gross wage in Federation B&H in different way than in previous period. According to the new Tax Law average gross wage is consisted of: net wage, income tax and contributions from gross wage. In previous period, tax on wage was not included in structure of gross wage.

¹⁾ U obračun prosječne mjesečne isplaćene neto i bruto plaće uključene su plaće pravnih osoba koje su isplatile plaću za mjesec izvještavanja, a ne i obračunate a neisplaćene plaće.
 U ovaj obračun nisu uključene plaće pripadnika odbrane/obrane kao ni plaće zaposlenih u obrtu i slobodnim profesijama.

¹⁾ In calculation of average monthly net and gross earnings are included paid off earnings of legal entities.
 Earnings of people employed in defence, crafts and trades and free lanches, are not included in this calculation.

²⁾ Ukupna zaposlenost na teritoriji Federacije Bosne i Hercegovine obuhvaća zaposlene u poslovnim subjektima (pravnim osobama), obrtu i slobodnim profesijama, odbrani/obrani i policiji.
 Broj zaposlenih u odbrani/obrani nije razvrstan po kantonima.

²⁾ Data on persons in employment on territory Federation of Bosnia and Herzegovina include employment in all legal entities, employment in crafts and trades and free lanches and employment in defence and police.
 Number of employees in defence is not classified by cantons.

PROSJEČNE PENZIJE/MIROVINE I BROJ ISPLAĆENIH PENZIJA/MIROVINA PO MJESECIMA
AVERAGE PENSION AND NUMBER OF PAYMENT PENSION BY MONTHS

	Prosječna penzija/mirovina u KM <i>Average pension in KM</i>	Ukupan broj isplaćenih penzija/mirovina <i>Total number of payment pension</i>
2009.		
I	347,72	343.708
II	349,13	344.124
III	348,43	345.786
IV	347,27	348.420
V	348,10	348.268
VI	347,79	349.818
VII	344,89	351.420
VIII	343,88	352.374
IX	343,68	353.423
X	342,15	354.620
XI	343,16	354.957
XII	342,90	356.063
2010.		
I	342,01	357.369
II	343,03	357.530
III	342,77	359.051
IV	341,13	361.764
V	342,00	362.058
VI	341,41	362.989
VII	339,76	365.297
VIII	339,78	365.419
IX	339,08	366.706
X	338,95	366.714
XI	338,68	367.709
XII	338,51	368.794

* Podaci o penzijama/mirovinama preuzeti su od Federalnog zavoda PIO - MIO

* Data picked up from Federal pension funds

NACE - PRODCOM	0 2008	0 2009	0 2010	I 2011
	0 2007	0 2008	0 2009	XII 2010
UKUPAN INDEKS	106,9	96,9	100,0	101,4
PREMA GLAVNIM IND. GRUPACIJAMA				
Energija	105,9	103,7	100,5	100,1
Intermedijarni proizvodi osim energije	112,3	88,2	101,4	103,2
Kapitalni proizvodi	102,3	100,3	100,4	100,2
Trajni proizvodi za široku potrošnju	103,4	98,9	98,1	98,6
Netrajni proizvodi za široku potrošnju	102,7	101,2	98,4	101,2
PREMA PODRUČJIMA I OBLASTIMA KD-a				
C Vađenje ruda i kamena	105,2	108,2	99,8	100,1
10 Vađenje uglja/ugljena i lignita; vađenje treseta	105,7	109,2	100,7	100,2
13 Vađenje ruda matala	-	-	-	100,0
14 Vađenje ostalih ruda i kamena	102,4	101,4	93,4	100,0
D Prerađivačka industrija	107,5	94,3	100,5	102,0
15 Proizvodnja prehrambenih proizvoda i pića	106,4	98,7	99,7	101,8
16 Proizvodnja duhanskih proizvoda	100,0	100,2	91,6	102,8
17 Proizvodnja tekstila	100,0	100,1	100,2	100,0
18 Proizvodnja odjevnih predmeta; dorada i bojenje krzna	96,8	100,0	96,2	100,0
19 Štavljenje i obrada kože; proizvodnja kofera ručnih torbi, sedlarskih i saračkih proizvoda i obuće	101,5	100,9	101,0	100,6
20 Prerada drveta/drva i proizvoda od drveta/drva i plute, osim namještaja; proizvodnja predmeta od slame i pletarskih materijala	103,0	100,8	95,4	100,5
21 Proizvodnja celuloze, papira i proizvoda od papira	103,0	101,2	98,9	99,8
22 Izdavačka djelatnost, štampanje/tiskanje i umnožavanje (reprod.) snimljenih zapisa	95,2	99,6	100,7	100,2
23 Proizvodnja koksa, derivata nafte i nuklearnog goriva	139,0	72,3	158,7	103,1
24 Proizvodnja hemikalija i hemijskih proizvoda	98,6	98,8	95,4	101,5
25 Proizvodnja proizvoda od gume i plastičnih masa	103,4	95,8	96,3	100,2
26 Proizvodnja ostalih proizvoda od nemetalnih minerala	110,4	102,9	100,0	100,0
27 Proizvodnja baznih metala	124,0	63,6	109,0	108,1
28 Proizvodnja metalnih proizvoda, osim mašina/strojeva i opreme	107,5	94,5	105,0	104,5
29 Proizvodnja mašina/strojeva i uređaja d. n.	100,6	100,3	100,2	100,5
30 Proizvodnja kanc./ured. mašina/strojeva i računara (kompjuteru)	100,0	94,2	114,8	98,5
31 Proizvodnja električnih mašina/strojeva i aparata, d. n.	131,5	92,1	106,0	104,5
33 Proizvodnja medicinskih preciznih i optičkih instrumenata, satova	-	100,0	100,3	100,0
34 Proizvodnja motornih vozila, prikolica i poluprikolica	101,8	100,2	98,5	100,0
35 Proizvodnja ostalih saobraćajnih/prijevoznih sredstava	-	-	-	103,8
36 Proizvodnja namještaja, ostala prerađivačka industrija, d.n.	103,9	98,3	97,8	98,3
37 Reciklaža	-	-	-	105,0
E Proizvodnja i snabdijevanje/opskrba električnom energijom, gasom/plinom i vodom	105,2	100,9	99,1	100,0
40 Proizvodnja i snabdijevanje/opskrba električnom energijom, gasom/plinom, parom i toplom vodom	105,2	100,9	99,1	100,0

INDUSTRIJSKIH PROIZVODA
INDICES

I 2011 I 2010	II 2010-I 2011 II 2009-I 2010	I 2011 Q 2010	NACE - PRODCOM
103,7	100,7	104,0	TOTAL INDEX
			BY MAIN INDUSTRIAL GROUPINGS
103,1	101,0	106,8	Energy
109,1	102,7	105,7	Intermediate goods except energy
101,2	100,5	100,8	Capital goods
99,7	98,5	99,7	Durable consumer goods
99,5	98,4	100,7	Non - durable consumer goods
			BY SECTIONS AND DIVISIONS OF CEA
100,2	99,6	100,1	Mining and quarrying C
100,2	100,4	100,2	Mining of coal and lignite;extracion of peat 10
-	-	-	Mining of metal ores 13
101,4	94,1	100,0	Other mining and quarrying 14
104,6	101,2	103,2	Manufacturing D
103,4	100,1	103,4	Manufacture of food products and beverages 15
102,9	92,5	102,8	Manufacture of tobacco products 16
100,0	100,2	100,0	Manufacture of textiles 17
95,8	95,9	99,6	Manufacture of wearing apparel: dressing and dyeing of fur 18
100,6	101,0	100,3	Tanning and dressing of leather; mfr. of luggage handbags saddlery, harness and footwear 19
98,3	95,5	100,2	Manufacture of wood and of products of wood and cork except furniture; mfr. of articles of straw and plaiting materials 20
97,2	98,7	98,3	Manufacture of pulp, paper and paper products 21
101,5	100,8	100,9	Publishing, printing and reproduction of recorded media 22
199,3	175,6	121,6	Manufacture of coke, refined petroleum products and nuclear fuel 23
97,5	95,6	98,9	Manufacture of chemicals and cemical products 24
97,8	96,5	99,4	Manufacture of rubber and plastic products 25
99,2	99,8	99,9	Manufacture of other non-metalic mineral products 26
123,7	112,6	112,5	Manufacture of basic metals 27
111,3	106,2	105,9	Mfr. of fabricated metal products, except machinery and equipment 28
100,9	100,3	100,6	Manufacture of machinery and equipment n.e.c. 29
110,4	115,6	103,7	Manufacture of office machinery and computers 30
119,2	107,6	112,5	Manufacture of electrical machinery and apparatus n.e.c. 31
101,6	100,4	101,3	Manufacture of medical, precision and optical instruments, watches and clocks 33
100,0	98,7	100,0	Manufacture of motor vehicles, trailers, semi-trailers 34
-	-	-	Manufactureof other transport equipment 35
99,6	98,2	99,6	Manufacture of furniture, manufacturing n.e.c. 36
-	-	-	Recycling 37
103,3	100,1	111,1	Electricity, gas and water supply E
103,3	100,1	111,1	Electricity, gas, steam and hot water supply 40

INDEKSI CIJENA PROIZVOĐAČA
PRODUCER PRICE

NACE - PRODCOM	2010					
	I	II	III	IV	V	VI
UKUPAN INDEKS	104,6	104,6	104,7	102,8	103,5	102,7
PREMA GLAVNIM INDUSTRIJAMA						
Energija	108,4	108,5	108,6	98,4	99,2	99,9
Intermedijarni proizvodi osim energije	102,5	102,4	103,3	106,4	108,2	105,7
Kapitalni proizvodi	104,2	104,5	104,6	104,4	104,6	104,9
Trajni proizvodi za široku potrošnju	101,1	100,6	100,5	100,6	100,5	100,8
Netrajni proizvodi za široku potrošnju	104,0	103,9	103,4	103,4	103,1	102,0
PREMA PODRUČJIMA I OBLASTIMA KD-a						
C Vađenje ruda i kamena	114,9	114,9	115,1	115,2	115,0	115,1
10 Vađenje uglja/ugljena i lignita; vađenje treseta	117,2	117,0	117,3	117,4	117,2	117,2
13 Vađenje ruda metala	-	-	-	-	-	-
14 Vađenje ostalih ruda i kamena	99,6	101,0	101,0	101,1	101,1	101,3
D Prerađivačka industrija	103,4	103,4	103,6	105,1	106,0	104,6
15 Proizv. prehrambenih proizvoda i pića	107,1	106,6	105,9	105,9	105,9	106,1
16 Proizvodnja duhanskih proizvoda	91,7	91,8	91,8	91,8	91,8	91,8
17 Proizvodnja tekstila	100,3	100,3	100,3	100,3	100,3	100,3
18 Proizvodnja odjevnih predmeta; dorada i bojenje krzna	95,9	91,9	91,9	92,0	92,0	92,0
19 Štavljenje i obrada kože; proizvodnja kofera, ruč. torbi, sedl. i sarač. proiz. i obuće	102,5	102,5	102,5	102,5	103,0	102,5
20 Prerada drveta/drva i proizvoda od drveta/drva i pluta osim namještaja; proizvodnja predmeta od slame i pletarskih materijala	101,2	100,4	100,2	99,7	98,7	99,1
21 Proizvodnja celuloze, papira i pr. od papira	103,8	104,7	103,9	103,6	103,1	103,4
22 Izdavačka djelatnost, štampanje/tiskanje i umnožavanje (reprodukc.) snimljenih zapisa	96,0	96,0	96,0	96,0	96,0	96,0
23 Proizvodnja koksa, derivata nafte i nuklearnog goriva	101,6	117,1	112,7	140,4	146,6	208,0
24 Proizvodnja hemikalija i hemijskih proizvoda	94,2	96,8	101,5	97,6	97,6	89,4
25 Proizvodnja proizvoda od gume i plas. masa	98,1	98,1	97,9	98,8	97,9	97,3
26 Proizvodnja ostalih proizvoda od nemetalnih minerala	127,7	127,7	126,6	126,7	126,7	126,7
27 Proizvodnja baznih metala	81,9	82,5	83,2	93,7	98,3	91,1
28 Proizvodnja metalnih proizvoda, osim mašina/strojeva i opreme	101,7	101,6	101,3	109,0	112,4	108,2
29 Proizvodnja mašina/strojeva i uređaja d.n.	105,7	105,7	105,7	105,8	105,8	105,8
30 Proizvodnja kanc./ured. mašina/strojeva i računara (komputera)	101,5	107,8	110,9	104,9	107,7	111,6
31 Proizvodnja električnih mašina/strojeva i aparata, d. n.	120,7	109,6	122,8	124,0	130,2	123,4
33 Proizvodnja medicinskih, preciznih i optičkih instrumenata, satova	100,0	100,0	100,0	100,0	100,0	100,0
34 Proizvodnja motornih vozila, prikolica i poluprikolica	101,2	101,2	101,2	101,2	101,2	101,2
35 Proizvodnja ostalih saobraćajnih/prijevoznih sredstava	-	-	-	-	-	-
36 Proizvodnja namještaja, ostala prerađivačka industrija, d.n.	100,7	100,2	100,0	100,1	100,0	100,3
37 Reciklaža	-	-	-	-	-	-
E Proizvodnja i snabdijevanje/opskrba električnom energijom, gasom/plinom i vodom	103,2	103,2	103,2	86,0	87,1	87,1
40 Proizvodnja i snabdijevanje/opskrba el. energijom, gasom/plinom, parom i toplom vodom	103,2	103,2	103,2	86,0	87,1	87,1

INDUSTRIJSKIH PROIZVODA
INDICES

XII 2006=100

2010						2011	NACE - PRODCOM
VII	VIII	IX	X	XI	XII	I	
102,5	102,8	103,4	106,6	106,4	107,0	108,5	TOTAL INDEX
BY MAIN INDUSTRIAL GROUPINGS							
99,6	99,5	99,7	111,7	111,5	111,7	111,8	Energy
105,4	106,1	107,6	107,0	106,5	108,3	111,8	Intermediate goods except energy
104,4	104,5	104,9	104,9	104,9	105,3	105,5	Capital goods
101,3	101,3	101,2	101,4	102,0	102,2	100,8	Durable consumer goods
102,0	102,2	102,4	102,3	102,3	102,3	103,5	Non - durable consumer goods
BY SECTIONS AND DIVISIONS OF CEA							
114,6	114,6	115,0	115,1	115,1	115,0	115,1	Mining and quarrying C
116,7	116,7	117,0	117,3	117,3	117,2	117,4	Mining of coal and lignite;extracion of peat 10
-	-	-	-	-	-	-	Mining of metal ores 13
101,3	101,3	101,3	101,0	101,0	101,0	101,0	Other mining and quarrying 14
104,4	104,9	105,7	105,4	105,1	106,1	108,2	Manufacturing D
106,2	107,0	108,4	108,3	108,4	108,7	110,7	Manufacture of food products and beverages 15
91,8	91,8	91,8	91,8	91,8	91,8	94,4	Manufacture of tobacco products 16
100,3	100,3	100,3	100,3	100,3	100,3	100,3	Manufacture of textiles 17
92,0	92,0	92,0	92,0	91,9	91,9	91,9	Manufacture of wearing apparel: dressing and dyeing of fur 18
103,0	102,8	103,4	103,4	102,7	102,5	103,1	Tanning and dressing of leather; mfr. of luggage, handbags, saddlery, harness and footwear 19
99,0	98,8	98,5	98,7	98,5	99,0	99,5	Manufacture of wood and of products of wood and cork except furniture; mfr. of articles of straw and plaiting materials 20
103,5	103,3	100,2	100,5	100,3	101,1	100,9	Manufacture of pulp, paper and paper products 21
96,0	97,4	97,4	97,4	97,2	97,2	97,4	Publishing, printing and reproduction of recorded media 22
202,7	195,0	198,4	192,4	186,4	196,4	202,5	Manufacture of coke, refined petroleum products and nuclear fuel 23
89,0	87,7	89,8	89,6	90,5	90,4	91,8	Manufacture of chemicals and chemical products 24
93,9	95,7	93,1	95,6	95,8	95,7	95,9	Manufacture of rubber and plastic products 25
126,7	126,7	126,7	126,7	126,7	126,7	126,7	Manufacture of other non-metallic mineral products 26
90,9	91,8	93,9	90,8	89,1	93,7	101,3	Manufacture of basic metals 27
107,3	108,5	109,5	108,4	106,4	108,3	113,2	Mfr. of fabricated metal products, except machinery and equipment 28
106,1	106,1	106,1	106,1	106,1	106,1	106,6	Manufacture of machinery and equipment n.e.c. 29
104,0	105,7	110,1	110,1	109,6	113,8	112,1	Manufacture of office machinery and computers 30
129,0	127,7	133,1	138,4	138,4	137,7	143,9	Manufacture of electrical machinery and apparatus n.e.c. 31
100,0	100,0	100,0	100,0	101,6	101,6	101,6	Manufacture of medical, precision and optical instruments, watches and clocks 33
101,2	101,2	101,2	101,2	101,2	101,2	101,2	Manufacture of motor vehicles, 34
-	-	-	-	-	-	-	Manufacture of other transport equipment 35
100,8	100,8	100,8	101,0	101,8	102,0	100,3	Manufacture of furniture, manufacturing n.e.c. 36
-	-	-	-	-	-	-	Recycling 37
87,1	87,1	87,1	106,6	106,6	106,6	106,6	Electricity, gas and water supply E
87,1	87,1	87,1	106,6	106,6	106,6	106,6	Electricity, gas, steam and hot water supply 40

VITALNA STATISTIKA
VITAL STATISTICS

PRIRODNO KRETANJE STANOVNIŠTVA PO MJESTU PREBIVALIŠTA
(za mjesec decembar/prosinac 2010. godine - prethodni podaci)
NATURAL DEMOGRAPHIC TRENDS ACCORDING TO PLACE OF RESIDENCE
(DECEMBER 2010 - preliminary figures)

KANTON CANTON	Ukupno rođeni Total births	Živorodeni Livebirths			Mrtvorodeni Stillbirths	Mjesto porođaja Place of birth		
		ukupno total	spol sex			u zdravstvenoj ustanovi in medical institution	na drugom mjestu on other place	
			muški male	ženski female			sa stručnom pomoći with med. ass.	bez stručne pomoći no med. ass.
FEDERACIJA BIH FEDERATION B&H	1.937	1.930	981	949	7	1.936	1	-
Unsko-sanski	236	234	122	112	2	236	-	-
Posavski	26	26	12	14	-	26	-	-
Tuzlanski	401	400	210	190	1	401	-	-
Zeničko- dobojski	334	334	171	163	-	334	-	-
Bosansko- podrinjski	9	9	3	6	-	9	-	-
Srednjo- bosanski	170	168	88	80	2	170	-	-
Hercegovačko- neretvanski	184	183	92	91	1	183	1	-
Zapadno- hercegovački	73	73	30	43	-	73	-	-
Kanton Sarajevo	477	476	239	237	1	477	-	-
Kanton 10	27	27	14	13	-	27	-	-
DISTRIKT BRČKO DISTRICT	2	2	1	1	-	2	-	-
IZ RS FROM RS	6	6	2	4	-	6	-	-
UKUPNO¹⁾ TOTAL	1.945	1.938	984	954	7	1.944	1	-

¹⁾ U ukupan broj slučajeva uključeni su i događaji (rođenja, smrti, zaključeni i razvedeni brakovi) koji su registrovani u Federaciji BiH, a prema prebivalištu su označeni "Distrikt Brčko" i "iz RS".

¹⁾ Total number of cases includes events (births, deaths, marriages and divorces) which are registered in The Federation of B&H and which are noted as "District Brčko" and "from RS" by the residence.

PRIRODNO KRETANJE STANOVNIŠTVA PO MJESTU PREBIVALIŠTA
 (za mjesec decembar/prosinac 2010. godine - prethodni podaci)
 NATURAL DEMOGRAPHIC TRENDS ACCORDING TO PLACE OF RESIDENCE
 (DECEMBER 2010 - preliminary figures)

KANTON CANTON	U m r l i D e a t h s			od toga of which		Broj zaključenih brakova Number of marriages	Broj razvedenih brakova Number of divorce
	ukupno total	spol sex		umrla dojenčad infant deaths	nasilne smrti violent deaths		
		muški male	ženski female				
FEDERACIJA BIH <i>FEDERATION B&H</i>	1.861	911	950	11	48	1.156	63
Unsko-sanski	179	85	94	2	4	174	21
Posavski	43	15	28	-	1	12	2
Tuzlanski	361	185	176	3	20	267	6
Zeničko- dobojski	302	136	166	3	4	230	18
Bosansko- podrinjski	26	12	14	-	1	8	1
Srednjo- bosanski	163	86	77	-	3	108	2
Hercegovačko- neretvanski	311	165	146	-	3	68	-
Zapadno- hercegovački	59	24	35	-	1	14	1
Kanton Sarajevo	355	172	183	3	8	255	10
Kanton 10	62	31	31	-	3	20	2
DISTRIKT BRČKO <i>DISTRICT</i>	7	4	3	-	2	1	-
IZ RS <i>FROM RS</i>	23	11	12	1	2	6	1
UKUPNO <i>TOTAL</i>	1.891	926	965	12	52	1.163	64

TABELARNI I GRAFIČKI PRIKAZ VITALNIH DOGAĐAJA, decembar/prosinac 2010. godine
 TABULAR AND CHART OVERSIGHT OF VITAL EVENTS, December 2010

Kanton Canton	Živorodeni Livebirths	Umrli Deaths	Prirodni priraštaj Natural increase	Umrli dojenčad Infant deaths	Broj zaključenih brakova Number of marriages	Broj razvedenih brakova Number of divorces	Vitalni indeks Vital index
Ukupno/Total	1.930	1.861	69	11	1.156	63	104
1. Unsko - sanski	234	179	55	2	174	21	131
2. Posavski	26	43	-17	-	12	2	60
3. Tuzlanski	400	361	39	3	267	6	111
4. Zeničko - dobojski	334	302	32	3	230	18	111
5. Bosansko - podrinjski	9	26	-17	-	8	1	35
6. Srednjobosanski	168	163	5	-	108	2	103
7. Hercegovačko -neretvanski	183	311	-128	-	68	-	59
8. Zapadno - hercegovački	73	59	14	-	14	1	124
9. Kanton Sarajevo	476	355	121	3	255	10	134
10. Kanton 10	27	62	-35	-	20	2	44

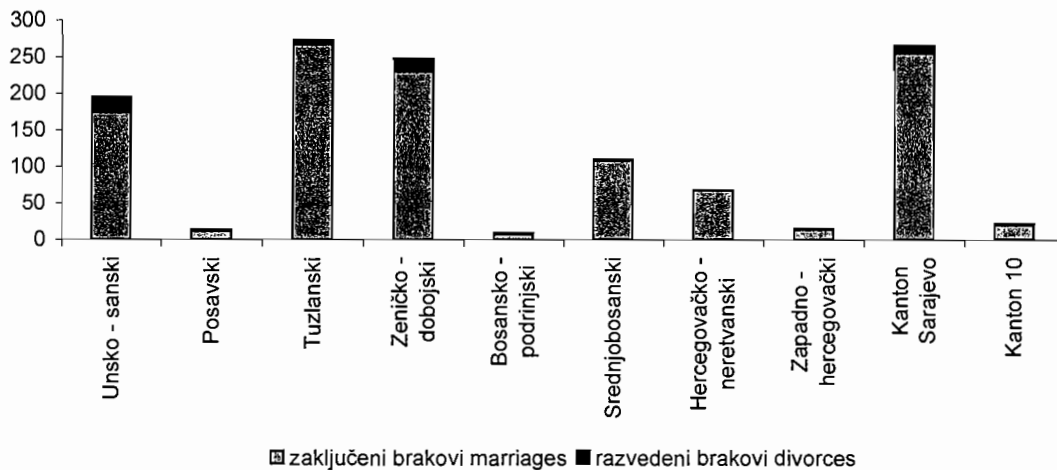
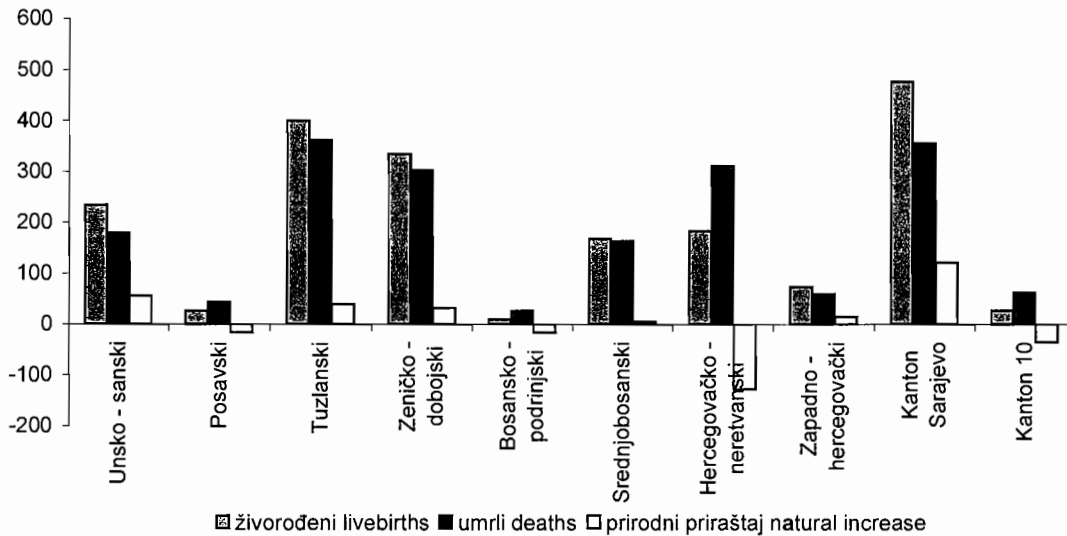

PRIRODNO KRETANJE STANOVNIŠTVA
NATURAL DEMOGRAPHIC TRENDS

Mjesec Month	Živorodeni Livebirths	Umrli Deaths	Prirodni priraštaj Natural increase	Umrli dojenčad Infant deaths	Broj zaključenih brakova Number of marriages	Broj razvedenih brakova Number of divorces	Vitalni indeks Vital index
-----------------	--------------------------	-----------------	--	---------------------------------	---	---	-------------------------------

2010.

I	1.456	1.257	199	8	835	21	116
II	1.691	1.618	73	15	729	53	105
III	1.771	1.753	18	17	729	52	101
IV	1.831	1.677	154	13	950	51	109
V	1.836	1.614	222	12	1.059	39	114
VI	1.878	1.728	150	14	1.086	35	109
VII	1.959	1.629	330	21	2.284	40	120
VIII	1.896	1.546	350	18	1.354	45	123
IX	1.909	1.590	319	13	1.075	46	120
X	1.868	1.596	272	18	847	53	117
XI	1.685	1.679	6	9	726	66	100
XII	1.938	1.891	47	12	1163	64	102

ŽIVOROĐENI, UMRILI I PRIRODNI PRIRAŠTAJ
LIVEBIRTHS, DEATHS AND NATURAL INCREASE

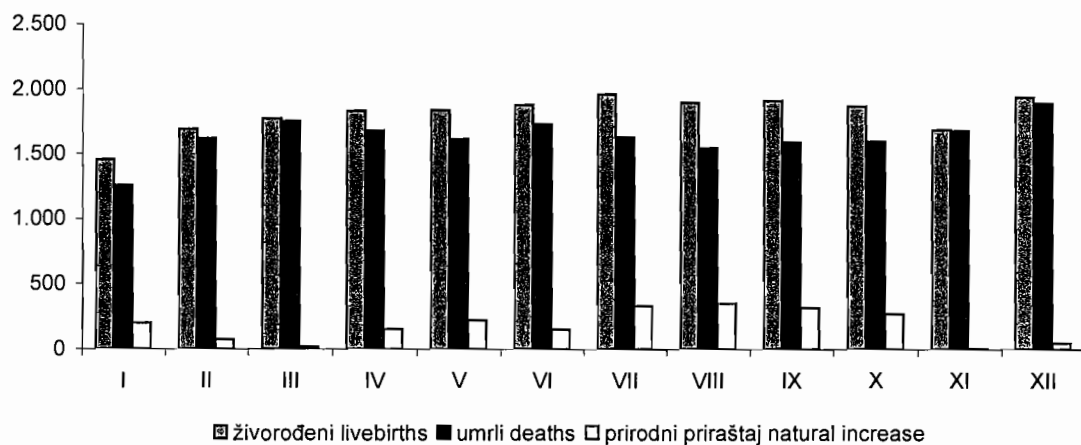

PRIRODNO KRETANJE STANOVNIŠTVA PO MJESTU PREBIVALIŠTA
(za 2010. godinu - prethodni podaci)
NATURAL DEMOGRAPHIC TRENDS ACCORDING TO PLACE OF RESIDENCE
(in 2010 - preliminary figures)

KANTON CANTON	Ukupno rođeni Total births	Živorodeni Live births			Mrtvorodeni Stillbirths	Mjesto porođaja Place of birth		
		ukupno total	spol sex			u zdravstvenoj ustanovi in medical institution	na drugom mjestu on other place	
			muški male	ženski female			sa stručnom pomoći with med. ass.	bez stručne pomoći no med. ass.
FEDERACIJA BIH <i>FEDERATION B&H</i>	21.729	21.646	11.199	10.447	83	21.723	4	2
Unsko-sanski	2.652	2.635	1.347	1.288	17	2.651	-	1
Posavski	232	232	126	106	-	232	-	-
Tuzlanski	4.830	4.817	2.510	2.307	13	4.830	-	-
Zeničko- dobojski	3.980	3.970	2.004	1.966	10	3.980	-	-
Bosansko- podrinjski	180	180	93	87	-	180	-	-
Srednjo- bosanski	2.107	2.094	1.115	979	13	2.106	1	-
Hercegovačko- neretvanski	1.905	1.892	1.011	881	13	1.901	3	1
Zapadno- hercegovački	703	702	352	350	1	703	-	-
Kanton Sarajevo	4.640	4.625	2.373	2.252	15	4.640	-	-
Kanton 10	500	499	268	231	1	500	-	-
DISTRIKT BRČKO <i>DISTRICT</i>	13	13	8	5	-	13	-	-
IZ RS <i>FROM RS</i>	59	59	30	29	-	59	-	-
UKUPNO¹⁾ <i>TOTAL</i>	21.801	21.718	11.237	10.481	83	21.795	4	2

¹⁾ U ukupan broj slučajeva uključeni su i događaji (rođenja, smrti, zaključeni i razvedeni brakovi) koji su registrovani u Federaciji BiH, a prema prebivalištu su označeni "Distrikt Brčko" i "iz RS".

¹⁾ Total number of cases includes events (births, deaths, marriages and divorces) which are registered in The Federation of B&H and which are noted as "District Brčko" and "from RS" by the residence.

PRIRODNO KRETANJE STANOVNIŠTVA PO MJESTU PREBIVALIŠTA
 (za 2010. godinu - prethodni podaci)
 NATURAL DEMOGRAPHIC TRENDS ACCORDING TO PLACE OF RESIDENCE
 (in 2010 - preliminary figures)

KANTON CANTON	U m r l i D e a t h s			od toga of which		Broj zaključenih brakova Number of marriages	Broj razvedenih brakova Number of divorce
	ukupno total	spol sex		umrla dojenčad infant deaths	nasilne smrti violent deaths		
		muški male	ženski female				
FEDERACIJA BIH <i>FEDERATION B&H</i>	19.361	9.810	9.551	160	525	12.758	558
Unsko-sanski	2.090	1.018	1.072	28	72	1.723	186
Posavski	460	234	226	-	10	171	24
Tuzlanski	3.837	1.975	1.862	35	135	2.503	101
Zeničko- dobojski	3.281	1.665	1.616	25	90	2.381	93
Bosansko- podrinjski	213	111	102	1	4	118	1
Srednjo- bosanski	1.936	1.004	932	18	43	1.408	58
Hercegovačko- neretvanski	2.154	1.115	1.039	19	46	1.073	21
Zapadno- hercegovački	697	332	365	-	4	325	23
Kanton Sarajevo	3.961	1.995	1.966	32	104	2.779	33
Kanton 10	732	361	371	2	17	277	18
DISTRIKT BRČKO <i>DISTRICT</i>	37	22	15	3	5	9	-
IZ RS <i>FROM RS</i>	180	105	75	7	10	70	7
UKUPNO <i>TOTAL</i>	19.578	9.937	9.641	170	540	12.837	565

KOMENTAR

INDUSTRIJA

Industrijska proizvodnja u Federaciji Bosne i Hercegovine u mjesecu januaru/siječnju 2011. godine u odnosu na prosječnu mjesečnu proizvodnju iz 2005. godine veća je za 30,9%, a u odnosu na prosječnu mjesečnu proizvodnju iz 2010. godine manja je za 5,9%, u odnosu na proizvodnju iz istog mjeseca prošle godine veća je za 8,8%, dok je u odnosu na decembar/prosinac prošle godine manja za 15,2%.

Posmatrano po područjima industrijskih djelatnosti u januaru/siječnju 2011. godine u odnosu na proizvodnju iz januara/siječnja 2010. godine, industrijska proizvodnja u području Vađenje ruda i kamena veća je za 12,4%, u području Prerađivačka industrija veća je za 9,5% i u području Proizvodnja i snabdijevanje/opskrba električnom energijom, gasom i vodom veća je za 6,4%.

Prema glavnim industrijskim grupacijama industrijskih proizvoda u januaru/siječnju 2011. godine u odnosu na proizvodnju iz januara/siječnja 2010. godine, proizvodnja bilježi povećanje energije za 6,5%, intermedijarnih proizvoda, osim energije za 21,5%, kapitalnih proizvoda za 25,0% i netrajnih proizvoda za široku potrošnju za 4,0%, dok je zabilježeno smanjenje trajnih proizvoda za 2,5%.

POLJOPRIVREDA

Neto težina zaklanih goveda u četvrtom tromjesečju 2010. godine uvećana je za 11,3%, neto težina ovaca uvećana je za 23,9%, kod svinja uvećana je za 8,6%, a kod peradi umanjena za 3,4%, u odnosu na isti period 2009. godine.

Neto težina zaklanih goveda u 2010. godini umanjena je za 3,5%, neto težina ovaca uvećana je za 23,1%, kod svinja uvećana za 15,3%, i kod peradi za 10,6%, u odnosu na isto razdoblje 2009. godine.

ŠUMARSTVO

Ukupna proizvodnja šumskih sortimenata u periodu I-XII 2010. godine u odnosu na isti period 2009. godine veća je za 164.000 m³ ili 9,8 %.

Proizvodnja sortimenata od četinara/četinjača je veća za 132.000 m³ (18,1%) dok je proizvodnja sortimenata od lišćara/listača veća za 32.000 m³ (3,4 %).

COMENTARY

INDUSTRY

Industrial production in the Federation of Bosnia and Herzegovina in January 2011 rose by 30,9% in relation to the average monthly production of 2005, in relation to the average monthly production of 2010 less for 5,9%, and rose by 8,8% in relation to January 2010, and less for 15,2% in relation to December 2010.

Total industrial production in period January 2011 in relation to same month 2010 rose by 4,2%, industrial production in field of Mining and quarrying rose by 12,4%, , Manufacturing industry rose by 9,5%, Electricity, gas and water supply rose by 6,4%.

Viewed according to main industrial grouping in period January 2011 in relation to same period 2010 increase in production was posted at durable consumer goods for 25,0%, goods, intermediate goods except energy for 21,5%, non-durable consumer goods for 4,0% and energy for 6,5% decline in production was posted at capital goods for 2,5%.

AGRICULTURE

In the fourth quarter in 2010 the net weight of slaughtered cattle increased by 11,3%, net weight of sheep increased by 23,9%, and pigs increased by 8,6%, and poultry decreased by 3,2%, in relation to the same period of 2009.

In the year 2010 net weight of slaughtered cattle decreased by 3,5%, sheep increased by 23,1%, and pigs increased by 15,3%, and poultry increased by 10,6% in relation to same period of 2009.

FORESTRY

The total production of forestry assortments in period I-XII 2010 rose by 164.000 m³ (9,8%) in relation to same period of 2009.

Production of assortments of coniferous rose by 132.000 m³ (18,1%), while the production assortments of broadleaves rose by 32.000 m³ (3,4%).

Ukupna prodaja šumskih sortimenata u periodu I-XII 2010. godine u odnosu na isti period 2009. veća je za 166.000 m³ ili 10,0 %.

The total sale of forestry assortments in period I-XII 2010 rose by 166.000 m³ (10,0%) in relation to same period of 2009.

Prodaja sortimenata od četinara/četinjača veća je za 131.000 m³ (17,9%), dok je prodaja sortimenata od lišćara/listača veća za 36.000 m³ (3,8%).

Sale of assortments of coniferous rose by 131.000 m³ (17,9%), while sale assortments of broadleaves rose by 36.000 m³ (3,8%).

GRAĐEVINARSTVO

CONSTRUCTION

Vrijednost izvršenih građevinskih radova za mjesec decembar/prosinac 2010 godine u odnosu na prosječnu vrijednost prošle godine veća je za 21,7 %, dok je u odnosu na isti mjesec prošle godine veća za 8,8 %.

Total value of completed construction projects in month December 2010 in relation to average value completed construction projects in 2009 rose by 21,7% while in relation to same month of 2009 rose by 8,8%.

U mjesecu decembru/prosinu 2010 ukupni izvršeni građevinski radovi iznose 626.734.000 KM, a od toga na objekte visokogradnje odnosi se 49,5 % izvršenih radova, a na objekte niskogradnje 50,5 %.

In December 2010 the total value completed construction works amount 626.734.000 KM, of which 49,5% related to building, and 50,5 % civil engineering works,

U mjesecu decembru/prosinu 2010 na objekte novogradnje odnosi se 52,5 % izvršenih radova, a na rekonstrukcije, popravke i održavanje postojećih građevina 47,5 %.

In December 2010 52,5% of completed projects related to newly – built buildings 47,5% to reconstruction, meaintenance and repair works of existing buildings.

Izvršeni efektivni sati za mjesec decembar/prosinac 2010 godine iznose 1.482.398, od toga na objektima visokogradnje 49,9 %, a na objektima niskogradnje 50,1 %.

The realized effective hours in December 2010 was 1.482.398. Share was following: bildings 49,9% and for civil engineering works 50,1 %.

Broj radnika u mjesecu decembru/prosinu 2010. godine iznosi 9.961, od toga na objektima visokogradnje 50,6 %, a na objektima niskogradnje 49,4 %.

The number of workers in December 2010 was 9.961 of which the buildings 50,6% and on the civil engineering works 49,4 %

UNUTRAŠNJA/UNUTARNJA TRGOVINA

HOME TRADE

Trgovina na malo

Retail trade

U toku mjeseca februara/veljače 2011. godine izvršena je korekcija prethodnih podataka trgovine na malo za period novembar/studeni – decembar/prosinac 2010. godine, tako da je došlo do povećanja ukupnog prometa bez PDV-a sa 294.022 hilj./tis. KM na 295.567 hilj./tis. KM. Promet u trgovini na malo sa PDV-om povećan je sa 542.429 hilj./tis. KM na 544.253 hilj./tis. KM.

During February 2011 we corrected preliminary retail trade data for the period from November to December 2010. Total value (VAT excluded) decreased from 294,022 thousands KM to 295,567 thousands KM. Value in retail trade (included VAT) increased from 542,429 thousands KM to 544,253 thousands KM.

Za mjesec decembar/prosinac ovim istraživanjem su obuhvaćena 1.842 poslovna subjekta.

This survey covers 1,842 enterprises in December 2010.

Ukupan promet u trgovini na malo sa uključenim PDV-om u decembru/prosinu 2010. ostvaren je u vrijednosti od 544.253 hilj./tis. KM, što je za 10,4% više nego u prethodnom mjesecu, odnosno za 6,2% više nego istog mjeseca prethodne godine.

Total value of retail trade in December 2010 (VAT including) is 544,253 thousands KM, 10,4% more then in previous month and 6,2% more then in December 2009.

U ukupno ostvarenom prometu u trgovini na malo učešće poslovnih subjekata registriranih u ostalim djelatnostima tj. djelatnostima izvan trgovine na malo iznosi 269.858 hilj./tis. KM. ili 49,6%.

The share of enterprises in other activities is 269,858 thousands KM or 49,6% of total retail turnover.

Ukupan promet bez PDV-a u decembru/prosinu 2010. iznosi 295.567 hilj./tis. KM.

Total value (VAT excluded) in December 2010 is 295,567 thousands KM.

Promet od ostalih djelatnosti bez PDV-a poslovnih subjekata registriranih u trgovini na malo ostvaren u decembru/prosinu 2010. godine iznosi 60.824 hilj./tis. KM.

Posmatrano prema pretežnoj djelatnosti poslovnog subjekta najveće učešće u prometu od trgovine na malo u decembru/prosinu 2010. godine ostvareno je u slijedećim djelatnostima: 52.1 KD-a (Trgovina na malo u nespecijaliziranim prodavnicama) u vrijednosti od 114.755 hilj./tis. KM ili 21,1% od ukupnog prometa u trgovini na malo, zatim 50.500 KD (Trgovina na malo gorivima i mazivima) u vrijednosti od 62.959 hilj./tis. KM ili 11,6 % i 52.4 KD (Ostala trgovina na malo novom robom u specijaliziranim prodavnicama/prodavaonicama) u vrijednosti od 39.625 hilj./tis. KM ili 7,3%.

Posmatrano po trgovačkim strukama najveći promet od trgovine na malo u decembru/prosinu 2010. godine ostvaren je po grupama kako slijedi: Nespecijalizovane prodavnice živežnim namirnicama 196.409 hilj./tis. KM ili 36,1 % od ukupnog prometa u trgovini na malo, zatim Motorna goriva i maziva 108.627 hilj./tis. KM ili 20,0 % i Ostale nespecijalizirane prodavnice/prodavaonice 43.179 hilj./tis. KM ili 7,9%. Učešće svih ostalih grupa u ukupnom prometu od trgovine na malo je 36,0%.

Navedeni podaci odnose se na poslovne subjekte Federacije BiH čije su jedinice u sastavu locirane na teritoriji Federacije BiH.

Poslovni subjekti Federacije BiH čije se jedinice u sastavu nalaze na teritoriji Republike Srpske (56 jedinica), u periodu 1.1. – 31.12. 2010. godine ostvarile su vrijednost prometa u trgovini na malo uključujući PDV od 390.247 hilj./tis. KM.

Prodaja poljoprivrednih proizvoda na pijacama/tržnicama, decembar/prosinac 2010. godine

Prodaja poljoprivrednih proizvoda na pijacama / tržnicama u decembru/prosinu 2010. godine iznosi 4.679.906 KM, što predstavlja povećanje prodaje za 523.769 KM ili za 12,6% u odnosu na decembar/prosinac predhodne godine. U decembru/prosinu 2010. godine učešće u ukupnoj prodaji poljoprivrednih proizvoda na pijacama/tržnicama posmatrano po grupama proizvoda je sljedeće: Ostali proizvodi 28,6%, Povrće 21,0%, Mlijeko i mliječni proizvodi 19,0%, Voće 17,0%, Perad i jaja 9,3%, Med 2,4%, Žita i proizvodi od žita 2,0%, Riba 0,6%, Drvo 0,1%.

Prodaja i otkup poljoprivrednih proizvoda, decembar/prosinac 2010. godine

Ukupna vrijednost prodaje poljoprivrednih proizvoda vlastite proizvodnje poljoprivrednih preduzeća/poduzeća i zemljoradničkih zadruga i otkupa poljoprivrednih proizvoda od porodičnih/obiteljskih poljoprivrednih proizvođača u decembru/prosinu 2010. godine iznosi 15.394.900 KM što u poređenju sa decembrom/prosincem predhodne godine je više za 2.714.480 ili za 21,4%.

Value in other activities (VAT excluded) in December 2010 is 60,824 thousands KM.

According to prevailing activity of enterprises greatest value of retail trade in December 2010 realized in following activities: Retail sale in non-specialized stores 114,755 thousands KM or 21.1% in total sale; Retail sale of fuels 62,959 thousands KM or 11.6% and Other retail sale of new goods in specialized stores 39,625 thousand KM or 7.3%.

According to branches the greatest values of retail trade in December 2010 were in following groups: Non-specialized stores of food in value 196,409 thousands KM or 36.1% of total sale, Automotive fuel 108,627 thousands KM or 20.0%, and Other non-specialized stores 43,179 thousand KM or 7.9%. The share of all other groups in total retail sale was 36.0%.

These data related to enterprises and their units located in Federation B&H.

Business entities of Federation B&H with units located in RS (56 units), in period 1.1. – 31.12. 2010. realized value of retail trade (VAT included) in amount of 390,247 thousands KM.

Sale of agriculture products at outdoor markets in December 2010

Value of sale agriculture products at outdoor markets in December 2010 was 4.679.906 KM, which represents increase of sale in amount of 523.769 KM or 12,6% in relation to December last year. In December 2010. share in total sale of agriculture products at outdoor markets, grouped to products is as follows: Other products 28,6%, Vegetable 21,0%, Milk and dairy products 19,0%, Fruit 17,0%, Poultry and eggs 9,3%, Honey 2,4%, Cereals and cereals products 2,0%, Fish 0,6%, Wood 0,1%,.

Sale and purchase of agriculture products in December 2010

The total value of sale agricultural products by own production of agricultural companies and agricultural cooperatives and purchase of agriculture products from individual agriculture producers in December 2010 came to 15.394. 900 KM, what in comparison with December of last year, represent increase for 2. 714. 480 KM or 21,4 %.

Ukupna vrijednost prodaje poljoprivrednih proizvoda vlastite proizvodnje poljoprivrednih preduzeća/poduzeća i zemljoradničkih zadruga u decembru/prosinu 2010. godine iznosi 9.110.530 KM, što je u poređenju sa decembrom/prosincom predhodne godine više za 1.820.891 KM ili za 25,0%.

Ukupna vrijednost otkupa poljoprivrednih proizvoda od porodičnih/obiteljskih poljoprivrednih proizvođača u decembru/prosinu 2010. godine iznosi 6.284.370 KM, što je u poređenju sa decembrom/prosincom predhodne godine više za 893.589 KM ili za 16,6%.

VANJSKA TRGOVINA

Federacija BiH je u 2010. godini ostvarila izvoz u ukupnoj vrijednosti 4.731.835 hilj./tis. KM, što je za 28,3% više u odnosu na izvoz u 2009. Izvoz u decembru / prosincu 2010. ostvaren je u vrijednosti 412.821 hilj./tis. KM, što je za 35,2% više u odnosu na decembar / prosinac 2009., a 8,3% manje u odnosu na novembar/studen 2010.

Uvoz Federacije BiH u 2010. iznosio je 8.898.218 hilj./tis. KM, što je za 8,5% više u odnosu na uvoz u 2009. U decembru/prosinu 2010. ostvaren je uvoz u vrijednosti 839.900 hilj./tis. KM, što je za 18,6% više u odnosu na decembar/prosinac 2009., a 8,3% više u odnosu na novembar/studen 2010.

Trgovinski deficit Federacije BiH za 2010. iznosi 4.166.383 hilj./tis. KM.

Procenat pokrivenosti uvoza izvozom Federacije BiH za 2010. iznosi 53,2% i veći je za 8,3% u odnosu na 2009. kada je pokrivenost iznosila 44,9%.

Učešće Federacije BiH u ukupnom izvozu Bosne i Hercegovine za 2010. je 66,7%, a u ukupnom uvozu 65,4%.

Prema KD-u, najveća vrijednost izvoza u 2010. ostvarena je u području D "Prerađivačka industrija" u vrijednosti od 4.371.593 hilj./tis. KM, što iznosi 92,4% ukupnog izvoza. Najveća vrijednost u uvozu 7.803.467 hilj./tis. KM ostvarena je u području D "Prerađivačka industrija", što iznosi 87,7% ukupnog uvoza.

Prema SMTK, u 2010. najveće učešće u izvozu ostvareno je u sektoru 6 "Industrijski proizvodi, razvrstani uglavnom po vrsti sirovina" sa vrijednošću 1.365.110 hilj./tis. KM, što je 28,8% ukupnog izvoza. Najveće učešće u uvozu ostvareno je u sektoru 6 "Industrijski proizvodi, razvrstani uglavnom po vrsti sirovina" sa vrijednošću 1.897.374 hilj./tis. KM, što je 21,3% ukupnog uvoza.

Prema BEC-u, najveća vrijednost izvoza u 2010. ostvarena je u kategoriji 2 "Industrijski materijali" u vrijednosti 2.497.220 hilj./tis. KM, što iznosi 52,8% ukupnog izvoza. Najveća vrijednost u uvozu ostvarena je u kategoriji 2 "Industrijski materijali" u vrijednosti 2.825.152 hilj./tis. KM, što iznosi 31,7% ukupnog uvoza.

U 2010. najviše se izvozilo u: Njemačku 892.080 hilj./tis. KM ili 18,9% ukupnog izvoza; Hrvatsku 746.614 hilj./tis. KM ili 15,8% i Italiju 518.547 hilj./tis. KM ili 11,0% ukupnog izvoza. Izvoz u sve ostale zemlje iznosi 2.574.594 hilj./tis.

The total value of sale agriculture products by companies and agricultural cooperatives in December 2010 amounts to 9.110.530 KM, what in relation to December of last year represent increase for 1.820. 891 KM or 25,0%.

The total value of purchase agriculture products by individual agricultural producers in December 2010 amounts to 6.284.370 KM, what in comparison with December last year represent increase for 893. 589 KM or 16,6 %.

FOREIGN TRADE

Total exports of Federation of Bosnia & Herzegovina was 4,731,835 thousands of KM in 2010, which is 28.3% more than in 2009. Exports in December 2010 was 412,821 thousands of KM, which is 35.2% more than in December 2009 and 8.3% less than in November 2010.

Total imports of Federation of Bosnia & Herzegovina was 8,898,218 thousands of KM in 2010, which is 8.5% more than in 2009. Imports in December 2010 was 839,900 thousands of KM, which is 18.6% more than in December 2009 and 8.3% more than in November 2010.

Trade deficit of the Federation of B&H for 2010 is 4,166,383 thousands of KM.

The exports/imports ratio of the Federation of B&H in 2010 was 53.2%. This is 8.3% more than in 2009 when ratio was 44.9%.

In 2010 the Federation of B&H shared 66.7% in total exports of B&H. The share in total B&H imports was 65.4%.

According to NACE, in 2010 the biggest share in exports had section D "Manufacturing" with the value 4,371,593 thousands KM, and with 92.4% share in total exports. The biggest share in imports had section D "Manufacturing" with the value 7,803,467 thousands KM, and with 87.7% share in total imports.

According to SITC, in 2010 the biggest share in exports had section 6 "Industrial products, classified primarily by type of raw material" with the value 1,365,110 thousands KM, and with 28.8% share in total exports. The biggest share in imports had section 6 "Industrial products, classified primarily by type of raw material" with the value 1,897,374 thousands KM, and with 21.3% share in total imports.

According to BEC, the biggest share in exports in 2010 had category 2 "Industrial supplies" with the value 2,497,220 thousands KM, and with 52.8 share in total exports. The biggest share in imports had category 2 "Industrial supplies" with the value 2,825,152 thousands KM, and with 31.7% share in total imports.

In 2010 top 3 countries in exports were: Germany 892,080 thousands KM or 18.9% share in total exports; Croatia 746,614 thousands KM or 15.8% share and Italy 518,547 thousands KM or 11.0% share. Exports to all other

KM ili 54,4% ukupnog izvoza.

countries was 2,574,594 thousands KM or 54.4% share in total exports.

U 2010. najviše se uvezilo iz: Hrvatske 1.671.898 hilj./tis. KM ili 18,8% ukupnog uvoza, Njemačke 1.096.794 hilj./tis. KM ili 12,3% i Italije 837.582 hilj./tis. KM ili 9,4% ukupnog uvoza. Uvoz iz svih ostalih zemalja iznosi 5.291.944 hilj./tis. KM ili 59,5% ukupnog uvoza.

In same year top 3 countries in imports were: Croatia 1,671,898 thousands KM or 18.8% share in total imports; Germany 1,096,794 thousands KM or 12.3% share and Italy 837,582 thousands KM or 9.4% share. Imports from all other countries was 5,291,944 thousands KM or 59.5% share in total imports.

Posmatrano po statističkim procedurama u 2010., što se tiče izvoza na prvom mjestu je redovan izvoz s učešćem 53,9% od ukupnog izvoza, a kada je u pitanju uvoz najveće učešće ostvareno je po proceduri redovan uvoz što je 85,6% od ukupne vrijednosti uvoza.

According to statistical procedures in 2010, in exports the biggest share had normal exports with 53.9% in total exports. In imports the biggest share had normal imports with 85.6% of total imports.

TURIZAM

TOURISM

Smještajni kapaciteti tj. broj ležaja u decembru/prosinu 2010. godine iznose 16.215 i veći su za 2,9% u odnosu na decembar/prosinac 2009. godine.

Accommodation capacities (number of beds) was 16.215 in December 2010, what is 2,9% more in relation to the same month of the last year.

Bruto iskorištenost kapaciteta na području Federacije BiH, u mjesecu decembru/prosinu 2010. godine iznosila je 8,7%.

Gross rate of utilisation of bed places was 8,7% in December 2010.

Ukupan broj dolazaka turista u decembru / prosincu 2010. godine iznosi 25.436 i veći je za 15% u odnosu na decembar/prosinac 2009. godine.

Total number of tourist arrivals was 25.436 what is 15% more in relation to the same month of the last year.

Ukupan broj noćenja turista u decembru/prosinu 2010. godine iznosi 43.586 i veći je za 13,7% u odnosu na decembar / prosinac 2009. godine. U ukupno ostvarenom broju noćenja učešće domaćih turista je 45,3%, a stranih turista 54,7%.

Total number of tourist overnight stays was 43.586, what is 13,7% more in relation to the same month of the last year. Domestic tourist's share of total number of overnight's stays was 45,3% and foreign tourist's share was 54,7%.

U ukupnom broju noćenja stranih turista u decembru/prosinu 2010. godine najveće učešće prema zemlji prebivališta, ostvarili su turisti iz sljedećih država: Hrvatska 30,2%, Slovenija 12,8%, Srbija 8,6%, Njemačka 5,8% i Turska 4,9%.

According to the country of residence, the highest share of total number of overnights stays in December 2010 have realised tourists from the following countries: Croatia 30,2%, Slovenia 12,8%, Serbia 8,6%, Germany 5,8% and Turkey 4,9%.

Što se tiče dužine boravka stranih turista u našoj zemlji, na prvom mjestu je: Island sa prosječnim zadržavanjem od 4 dana, slijedi SAD sa 3,8 dana, Poljska sa 3,6 dana i Ostale vanevropske zemlje i Egipat sa po 3,5 dana.

Regarding the average detention of foreign tourist's stays in our country, on the first place comes Island with average stay of 4 days, then USA with 3,8 days, Poland with 3,6 days and Other non European countries and Egypt with 3,5 days for each.

ZAPOSLENOST I NEZAPOSLENOST

EMPLOYMENT AND UNEMPLOYMENT

Ukupan broj zaposlenih prema kadrovskoj evidenciji u mjesecu decembru/prosinu 2010. godine na području Federacije BiH je 424.598 osoba, što predstavlja smanjenje broja zaposlenih za 0,4% u odnosu na novembar/studeni 2010.godine. U poređenju sa godišnjim prosjekom broja zaposlenih u 2009. godini na području Federacije BiH došlo je do smanjenja broja zaposlenih za 0,5%.

The total number of employed persons in December 2010. in the area of the Federation B&H came to 424,598. In relation to the previous month it fell by 0.4%. In comparison with the annual average number of employed persons in 2009. year in the area of the Federation B&H, it fell by 0.5%.

Krajem decembra/prosinca 2010.godine u Federaciji Bosne i Hercegovine na evidencijama službi za zapošljavanje bilo je 364.929 nezaposlenih osoba, što predstavlja povećanje za 513 osoba ili 0,1% u odnosu na novembar/studeni 2010. godine.

According to Unemployment Service data there were 364,929 registered unemployed persons at the end of December 2010. in the Federation B&H. In relation to the previous month it rose by 513persons or by 0.1.

Kvalifikaciona struktura evidentiranih nezaposlenih u decembru/prosinu 2010.godine bila je: VSS 14.963 ili 4,1%, VŠS 4.610 ili 1,3%, SSS 86.739 ili 23,8 %, VKV 2.300 ili 0,6%, KV 126.886 ili 34,8 %, NKV 117.544 ili 32,2 %, PKV 11.051 ili 3,0% i NSS 836 ili 0,2%.

Breakdown of jobseekers by level of qualification is as follows: university-level specialist's training 14,963 or 4.1 %; advanced specialist's training 4,610 ili 1.3%; intermediate specialist's training 86,739 ili 23.8 %; highly skilled workers 2,300 or 0.6 %; skilled workers 126,886 or 34.8 %; unqualified workers 117,544 or 32.2 %; semi - skilled workers 11,051 or 3.0 % and low skilled workers 836 or 0.2 %.

Učešće stručnih osoba u ukupnom broju registriranih nezaposlenih je 235.498 ili 64,5% a nestručnih 129.431 ili 35,5%.

Jobseekers are classified by skill level: 235,498 or 64.5% are referred to as expert persons and 129,431 or 35.5% referred to as unskilled persons.

Krajem decembra/prosinca 2010. godine poslovni subjekti iskazali su potrebe za 1292 radnika, tako da na jednu prijavu potreba za radnicima u mjesecu decembru/prosinu 2010.dolazi 282 radnika koji traže zaposlenje.

At the end of December 2010. organizations and employers stated needs for 1292 workers, so that one job offering is available for every 282 worker seeking a job.

PLAĆA

WAGE

Prosječna mjesečna isplaćena neto plaća po zaposlenom za decembar/prosinac 2010.godine u Federaciji Bosne i Hercegovine iznosi 826,93 KM.

The average net wage in December 2010. in the Federation B&H came to 826.93 KM.

U toku mjeseca decembra/prosinca 2010. godine došlo je do povećanja prosječne mjesečne isplaćene neto plaće za 1,9%.

In the course of December 2010. the average net wage increased by 1.9%.

U periodu X 2010. – XII 2010. godine prosječna mjesečna isplaćena neto plaća iznosi 813,38 KM. U odnosu na isti period prethodne godine došlo je do porasta prosječne mjesečne isplaćene neto plaće za 2,1%.

In the period between X 2010. – XII 2010. the average net wage came to 813.38 KM.. In comparison to the same period of the last year it increased by 2.1%.

Prosječna mjesečna isplaćena bruto plaća po zaposlenom za decembar/prosinac 2010. godine u Federaciji Bosne i Hercegovine iznosi 1.259,95 KM.

The average gross wage in December 2010. in the Federation B&H came to 1,259,95 KM.

PENZIJE/MIROVINE

PENSION

U Federaciji BiH za mjesec decembar/prosinac 2010.godine penzije/mirovine su isplaćene za 368.794 penzionera/umirovljenika.

Payment pensions in December 2010. in Federation B&H were for 368,794 pensioners.

Visina isplaćenih penzija/mirovina za mjesec decembar/prosinac 2010. godine je sljedeća:

The level of payment pension in December 2010. was as follows:

Prosječna isplaćena penzija/mirovina iznosi	338,51 KM
Najniža isplaćena penzija/mirovina iznosi	296,36 KM
Zajamčena penzija/mirovina iznosi	395,14 KM
Najviša isplaćena penzija/mirovina	1.975,71 KM

<i>Average payment pension</i>	<i>338.51 KM</i>
<i>The lowest payment pension</i>	<i>296.36 KM</i>
<i>Guarantee amount of pension</i>	<i>395.14 KM</i>
<i>The highest payment pension</i>	<i>1,975.71 KM</i>

Podaci o penzijama/mirovinama preuzeti su od Federalnog zavoda MIO-PIO.

Data picked up from Federal pension fund.

CIJENE

Indeksi cijena proizvođača industrijskih proizvoda

Ukupan indeks cijena proizvođača industrijskih proizvoda u januaru/siječnju 2011. godine viši je za 1,4% u odnosu na prethodni mjesec.

Posmatrano prema glavnim industrijskim grupacijama indeks cijena intermedijarnih proizvoda osim energije viši je za 3,2%, netrajnih proizvoda za široku potrošnju za 1,2%, kapitalnih proizvoda za 0,2%, a energije za 0,1%.

Pad indeksa cijena je registriran kod trajnih proizvoda za široku potrošnju za 1,4%.

Posmatrano prema područjima KD-a, indeks cijena je viši u području Prerađivačke industrije za 2,0%, a u području Vađenja ruda i kamena za 0,1%.

U području Snabdijevanja/opskrbe električnom energijom, gasom/plinom i vodom indeks cijena se nije mijenjao u ovom mjesecu.

Posmatrano po oblastima, rast indeksa cijena je registriran kod Proizvodnje baznih metala za 8,1%, Reciklaže za 5,0%, Proizvodnje metalnih proizvoda, osim mašina/strojeva i opreme, Proizvodnje električnih mašina/strojeva i aparata, d.n. za 4,5%, Proizvodnje ostalih saobraćajnih/prijevoznih sredstava za 3,8%, Proizvodnje koksa, derivata nafte i nuklearnog goriva za 3,1%, Proizvodnje duhanskih proizvoda za 2,8%, Proizvodnje prehrambenih proizvoda i pića za 1,8%, Proizvodnje kemikalija i kemijskih proizvoda za 1,5%, Štavljenja i obrade kože; proizvodnje kofera, ručnih torbi, sedlarskih i saračkih proizvoda i obuće za 0,6%, Prerade drveta/drva i proizvoda od drveta/drva i plute osim namještaja; proizvodnje predmeta od slame i pletarskih materijala, Proizvodne mašina/strojeva i uređaja, d.n. za 0,5%, Vađenja uglja/ugljena i lignita, vađenja treseta, Izdavačke djelatnosti, štampanja/tiskanja i umnožavanja (reprodukcije) snimljenih zapisa i Proizvodnje proizvoda od gume i plastičnih masa za 0,2%.

Pad indeksa cijena registriran je kod Proizvodnje namještaja, ostale prerađivačke industrije, d.n. za 1,7%, Proizvodnje kancelarijskih/uredskih mašina/strojeva i računara (komputera) za 1,5% i Proizvodnje celuloze, papira i proizvoda od papira za 0,2%.

U ostalim oblastima indeksi cijena se nisu mijenjali u ovom mjesecu.

Ukupan indeks cijena proizvođača industrijskih proizvoda u januaru/siječnju 2011. godine viši je za 3,7% u odnosu na isti mjesec prethodne godine.

U posljednjih dvanaest u odnosu na prethodnih dvanaest mjeseci ukupan indeks cijena proizvođača industrijskih proizvoda je viši za 0,7%.

Ukupan indeks cijena proizvođača industrijskih proizvoda u januaru/siječnju 2011. godine viši je za 4,0% u odnosu na prosječan indeks iz 2010. godine, a u odnosu na decembar/prosinac 2006. godine (bazni mjesec) viši je za 8,5%.

PRICES

Producer price index

The Producer price index in January 2011 is rose by 1,4% in relation to the previous month.

Viewed according to the main industrial groupings, the price index is rose in intermediate goods except energy by 3,2%, non- durable consumr goods by 1,2%, capital goods by 0,2% and energy by 0,1%.

Decline at price index was registred in durable consumer goods by 1,4%.

Viewed by sections of CEA the price index is rose in the section of Manufacturing by 2,0% and in the section of Mining and quarrying by 0,1%.

In the section Elektricitiy, gas and water supply the price index is unchanged in this month.

Increase at price index was registered at the following divisions: Manufacture of basic metals by 8,1%, Recycling by 5,0%, Manufacture of fabricated metal products, except machinery and equipment, Manufacture of electrical machinery and apparatus n.e.c. by 4,5%, Manufacture of other transport equipment by 3,8%, Manufacture of coke, refined petroleum products and nuclear fuel by 3,1%, Manufacture of tobacco products by 2,8%, Manufacture of food products and beverages by 1,8%, Manufacture of chemicals and chemical products by 1,5%, Tanning and dressing of leather; mfr. of luggage handbags saddlery, harness and footwear by 0,6%, Manufacture of wood and of products of wood and cork, except furniture; manufacture of articles of straw and plaiting materials, Manufacture of machinery and equipment n.e.c. by 0,5%, Mining of coal and lignite; extracion of peat, Publishing, printing and reproduction of recorded media and Manufacture of rubber and plastic products by 0,2%.

Decline at price index was registered at: Manufacture of furniture; manufacturing n.e.c.by 1,7%, Manufacture of office machinery and computers by 1,5% and Manufacture of pulp, paper and paper products by 0,2%.

In other divisions the price indices are unchanged in this month.

The Producer price index in January 2011 is rose by 3,7% in relation to the same month of the previous year.

In the last twelve months in relation to the previous twelve months the Producer price index is rose by 0,7%.

The Producer price index in January 2011 is rose by 4,0% in relation to the avarage index in 2010, and rose by 8,5% in relation to December 2006 (base month).

METODOLOŠKA OBJAŠNJENJA

NOTES ON METHODOLOGY

INDUSTRIJA

INDUSTRY

Pokazatelji o industrijskoj proizvodnji rezultat su Mjesečnog istraživanja industrije IND-1 koje provodi Federalni zavod za statistiku na temelju Zakona o statističkim istraživanjima u FBiH „Sl. novine Federacije BiH“ br. 63/03. Za prikupljanje podataka na obrascu IND-1 koriste se statistički standardi za Mjesečno istraživanje o industrijskoj proizvodnji (metodološke osnove za popunjavanje izvještaja objavljene u „Sl. novinama FBiH“ br.25/99 i Nomenklatura industrijskih proizvoda za BiH -NIP BiH 2005. objavljena u „Službenom glasniku BiH“ br. 19/06) Hijerarhijski nivoi proizvoda iz Nomenklature proizvoda sadrže nivo KD (nivo razreda) usklađene sa EU klasifikacijom NACE Rev. 1.1. Koncepti i definicije koji se koriste za istraživanje IND-1 također su usklađeni s konceptima i definicijama iz Uredbe o kratkoročnim statistikama EU-e (STS R., EU Direktiva No.1165/98 Propis EU No. 696/93).

Data presented in this chapter represent the results of the statistical survey entitled Monthly Survey on Industrial Production IND – 1 that the Federal Office of Statistics carried out on the bases of Law on Statistical Survey in FBiH (Sl. novine FBiH No. 63/03). Statistical standards for the Monthly Survey on Industrial Production (IND-1) published in Službene novine FBiH No. 25/99 are used for data collection purposes. They include Nomenclature of Industrial Products NIP BiH 2005 published in Službeni glasnik BiH No. 19/06. The hierarchical level of Nomenclature of Industrial Products comprises CA levels which are harmonised with the EU classifications NACE Rev. 1.1. Concepts and definitions used for IND –1 survey data collection are harmonised with concepts and definitions from the EU Stat – Term Statistics Regulation (STS R., EU Direktiva No 1165/98 Propis EU No 696/93).

Mjesečnim izvještajem industrije obuhvaćene su sve pravne osobe koje zapošljavaju deset i više radnika (preduzeća/poduzeća i lokalne jedinice), razvrstane u Registru poslovnih subjekata u području C (Rudarstvo), D (Prerađivačka industrija) i E (Snabdijevanje/opskrba električnom energijom, plinom i vodom) po klasifikaciji djelatnosti BiH KD („Službeni glasnik BiH“ br. 84/06). Jedinice posmatranja su i pravne osobe koje nisu registrirane u područje C, D i E, a koje u svom sastavu imaju pogone - lokalne jedinice koje se bave industrijskom proizvodnjom.

Reporting units for the IND – 1 are legal entities classified in the Register of Business Entities under CA (Law on Classification on Economic Activity, Službeni glasnik BiH No. 84/06), section C - Mining, D – Manufacturing industry and E – Electricity, gas and water supply, with ten or more persons employed (enterprise and local units) as well as legal entities which are not classified in the mentioned industrial sections – local kind of activity.

Mjesečnim izvještajem industrije prikupljaju se podaci o ukupnom obimu/obujmu mjesečne proizvodnje, količinama utrošenim za dalju proizvodnju, zalihama, prodaji (količinski i vrijednosno) i broju zaposlenih.

Monthly report includes data on volume of industrial production, number of persons employed, consumption of raw materials and other materials, stocks and sale.

Indeksi industrijske proizvodnje izračunavaju se po Laspeyresovoj formuli. Osnov/temelj za izračunavanje indeksa su podaci o naturalnom izrazu prema nomenklaturi industrijskih proizvoda i pondera za te proizvode koji predstavljaju dodanu vrijednost za jediničnu proizvodnju.

Industrial production volume indices are calculated according to the Laspeyres formula. Data on total production in quantities, defined in accordance with Nomenclature of Industrial Products and weights for these products, which represent the value added for production unit are the base for index calculation.

POLJOPRIVREDA

AGRICULTURE

Indeksi fizičkog obima poljoprivredne proizvodnje

The total agricultural output indices

Cilj istraživanja: Da se osiguraju podaci za redovna mjerenja promjena obima ukupne poljoprivredne proizvodnje i promjena obima po granama i grupama proizvoda.

Aim of survey: To calculate changes of the total agricultural output and changes of the physical volume of agricultural production, by branch and group of products.

Periodika istraživanja: godišnja

Frequency: Annually

Metod prikupljanja podataka i izračunavanja: Pri utvrđivanju obima ukupne poljoprivredne proizvodnje razlikujemo ukupnu poljoprivrednu proizvodnju – bruto i finalnu poljoprivrednu proizvodnju – neto. Indeksi se izračunavaju po granama proizvodnje i grupama proizvoda, i bazirani su na bruto proizvodnji svake grane i grupe proizvoda.

Method of calculating: The total agricultural output index is calculated from the data on crop and animal production and from the triennial moving arithmetic mean of average purchasing prices.

Za izračunavanje indeksa ukupne poljoprivredne proizvodnje koriste se podaci o biljnoj i stočarskoj proizvodnji, s tim da se oduzme vrijednost poljoprivredne proizvodnje koja je iskorištena kao stočna hrana. Ponderi su trogodišnje prosječne otkupne cijene od oko 60 različitih poljoprivrednih proizvoda.

The index of final agricultural output is calculated from the value of total agricultural output, where the value of agricultural products used as fodder is excluded. The indices of different branches of agriculture are based on gross production for every branch.

ŠUMARSTVO

FORESTRY

Podaci o proizvodnji šumskih sortimenata u državnim šumama rezultat su Mjesečnog istraživanja šumarstva ŠUM-22 koje provodi Federalni zavod za statistiku na temelju Zakona o statističkim istraživanjima u FBiH "Sl. Novine FBiH", br. 63/03".

Data on production of forestry assortment are collected on the basis of monthly reports on exploitation of forests (ŠUM – 22) that the Federal Office of Statistics have collected from reporting units on the basis of Law on Statistical Survey in FB&H (Službene novine FBiH, No. 63/03).

Mjesečnim izvještajem šumarstva obuhvaćene su sve pravne osobe razvrstane u Registru poslovnih subjekata u području A - Poljoprivreda, lov i šumarstvo, odjeljak 02 – Šumarstvo, sječa drveta i usluge povezane s njima, a koje se bave stalnom proizvodnjom šumskih sortimenata u državnim šumama.

Reporting units for which reports ŠUM – 22 are submitted are legal entities, classified in the Register of Business Entities under section A – Agriculture, hunting and forestry and division 02 – Forestry, logging and related service activities according to the SCA.

Mjesečnim istraživanjem šumarstva prikupljaju se podaci o proizvodnji, prodaji i zalihama šumskih sortimenata u državnim šumama, broj zaposlenih radnika i ukupno posječena bruto drvna masa od koje su proizvedeni šumski sortimenti (kumulativno na kraju godine).

Monthly reports collect data on production, sale and stores of forestry assortments in the public forests, number of employed persons and gross felled timber.

Trupci (lišćara/listača i četinarara/četinjača) su dijelovi debla koji su namijenjeni daljem prerađivanju piljenjem, ponekad rezanjem ili ljuštenjem jer imaju povoljna fizička i kemijska svojstva te su namijenjena za industrijsku preradu. To su trupci za rezanje te trupci za furnir i ljuštenje.

Logs (of broad-leaved trees and conifers) are parts of timber intended for further processing by sawing, sometimes by cutting and peeling, as they have good physical and chemical characteristics, so they are intended to be industrially processed. It includes logs for cutting and logs for veneer and peeling.

Jamsko drvo (lišćara/listača i četinarara/četinjača) namijenjeno je za razne tehničke svrhe jer ima vrlo povoljna fizička i kemijska svojstva. To je drvo koje se upotrebljava za izgradnju i održavanje jamskih rovova i okna, dakle za gradnju u zemlji i pod zemljom. Ostalo dugo drvo (lišćara/listača i četinarara/četinjača) obuhvaća sve vrste drva pogodne za mehaničku preradu, stupove za elektrovodove i TT vodove te ostalo oblo drvo.

Mining timber (of broad-leaved trees and conifers), having very good physical and chemical characteristics, is intended for various technical purposes. It is used for building and maintaining pits and shafts, for constructing under ground and on the surface. Other long timber (of broad-leaved trees and conifers) includes all kinds of wood suitable for mechanical processing, transmission-line and telephone-line pylons as well as other oval timber.

Prostorno drvo (lišćara/listača i četinarara/četinjača) obuhvaća drvo za drvene ploče (pogodno za mehaničku preradu), a celulozno i taninsko drvo, zbog svog

Stack wood (of broad-leaved trees and conifers) includes wood for boards (suitable for mechanical processing). Wood - pulp and tannin wood are, for their

povoljnog kemijskog svojstva, pogodno je za kemijsku preradu. Taninsko drvo je sirovina iz koje se preradom dobivaju taninski ekstrakti.

good chemical characteristics, suitable for chemical processing. Tannin wood is a material that, when processed, gives tannin extracts.

Ogrijevno drvo je namijenjeno neposredno za ogrijev ili za proizvodnju drvenog uglja.

Fuel-wood is either used directly as fuel or for production of charcoal.

Ostalo grubo obrađeno drvo obuhvaća sitno tehničko drvo, pogodno za izradu drvenih motki i kolja, raznih letvi i stupova za ogradu, ručica za alat i sl.

Other coarsely processed timber comprises small technical wood suitable for production of wooden props, poles, various laths and pillars for fences, handles for various tools and similar.

GRAĐEVINARSTVO

CONSTRUCTION

Podaci građevinske statistike prikupljeni su mjesečnim izvještajima koje ispunjavaju pravne osobe sa 10 i više zaposlenih (260 izvještajnih jedinica) koje izvode građevinske radove opisane u području F – Građevinarstvo. Izvor podataka o djelatnosti preduzeća ili njihovih dijelova je Registar poslovnih subjekata.

Construction activity is monitored with the statistical survey Monthly Report on Construction Activity in the Country (GRAD21/M) with 10 and more persons in paid employment (260 reporting units) engaged in construction works described in the Standard Classification of Economic Activities, section F-construction. Data source on the business activities and parts of business activities is a Register of business entities.

Mjesečnim izvještajima GRAĐ-21/M prikupljaju se podaci o broju radnika i satima rada na gradilištima, te o vrijednosti narudžaba prema vrstama građevina i podaci o vrijednosti izvršenih radova i broju završenih stanova i stanova u izgradnji.

A monthly report GRAĐ-21/M collects data on the number of workers and hours worked on construction fields, together with the value of orders by type of construction, value of construction projects put in place and number of completed dwellings and dwellings in construction.

U **sate rada** računaju se sati rada onih radnika (osim rukovodioca gradilišta) koji su neposredno sudjelovali na bilo kojoj fazi izvođenja građevinskih radova, tj. odrađeni redovni sati rada, odrađeni sati u prekovremenom radu, noćnom radu, radu u nedjelju i na državne praznike. Navedeni stvarno odrađeni sati rada obuhvaćaju se bez obzira na to jesu li plaćeni ili iz bilo kojeg razloga nisu plaćeni i neće biti ni plaćeni. Ne obuhvaćaju se plaćeni sati koji nisu ostvareni na gradilištima iz bilo kojeg razloga (godišnji odmor, bolovanje, nedostatak posla ili materijala).

Actually work hours are those worked by the workers (except head of construction field) who directly participated in any stage of construction works, i.e. actually worked usual hours, actual hours worked overtime, in night shifts, on Sundays and holidays. Mentioned hours actually worked are included irrespective of whether paid, not paid or not to be paid from any reason. Not included are hours paid but not worked on construction fields from whatever reason (vacation, sick leave, lack of work or material).

Pod primljenim **narudžbama** podrazumijeva se ukupna vrijednost ugovora sklopljenih u izvještajnom mjesecu i prije s naručiocima radova. Smatra se da je narudžba nastala na dan kada je potpisan ugovor između naručitelja i izvođača radova.

Orders taken include total value of contracts made in the reference month with ordering parties. An order is considered to be made on the contract is signed between the ordering party and contractor.

U narudžbe se također uključuje izgradnja za vlastite potrebe, tj. potrebe pravnih osoba koje izvode građevinske radove, kao i drugi slučajevi kada ne postoji pismeni ugovor s naručiteljem radova.

Orders also include own account construction, i.e. for the needs of legal entity who is a contractor, as well as in other cases when there is no contract in writing with the ordering party.

Kod izgradnje za vlastite potrebe smatra se da je narudžba nastala na dan kada su započeli radovi na gradilištu, a uključuje se predviđena vrijednost radova. Da ne bi došlo do višestrukog prikazivanja vrijednosti narudžaba radi podugovaranja radova, obuhvaća se vrijednost ugovorenih radova koje pravna osoba

In own account construction order is considered to be made on the day of starting works on the construction field, and the presumed value of work is included. In order not to express more than once the value of orders when presenting them in order to make sub-contracts, the value included is the one of the agreed

namjerava ostvariti sa vlastitim radnicima, odnosno sa radnicima koji će se neposredno angažirati za izvršenje ugovora.

Vrijednost **izvršenih radova** obuhvaća: vrijednost rada, građevinskog materijala, gotovih proizvoda za ugradnju, goriva, energije i druge troškove koji ulaze u obračunske situacije za naručitelje radova, **osim vrijednosti radova podizvođača i poreza na dodanu vrijednost.**

Ovakav način praćenja izvršenih radova preporučuje Europski statistički ured da bi se izbjeglo višestruko prikazivanje vrijednosti radova zbog podugovaranja radova. Svi vrijednosni podaci o radovima u zemlji prikazani su u tekućim cijenama.

Podaci o **broju i površini završenih stanova**, te podaci o broju nezavršenih stanova prikupljaju se od glavnih izvođača radova koji imaju direktan ugovor s investitorom (ili grade za vlastite potrebe, tržište i sl.).

Pod brojem (završenih ili nezavršenih) stanova podrazumijevaju se samo novi stanovi, dakle stanovi u potpuno novim zgradama koje su podignute na gradilištima na kojima prije nije bilo nikakve građevine ili je postojala građevina, ali je prethodno srušena tj. uklonjena. U prikazane nove stanove uključuju se i dograđeni ili nadograđeni stanovi na postojećim građevinama.

Od 2000-te godine Mjesečni izvještaj građevinarstva o radovima u zemlji (upitnik GRAĐ-21M) usklađen je sadržajno i metodološki s preporukama Europskog statističkog ureda o kratkoročnim pokazateljima građevinske djelatnosti i međunarodnom Klasifikacijom vrsta građevinskih objekata-KVGO, a promijenjen je i obuhvat izvještajnih jedinica i periodičnost prikupljanja nekih podataka. Iz tog razloga neki podaci nisu uporedivi s podacima o vrijednosti radova prije 2000. godine.

PRIJEVOZ, SKLADIŠTENJE I TELEKOMUNIKACIJE

Podaci o cestovnom prijevozu robe i putnika dobiveni su iz istraživanja: Tromjesečni izvještaj o cestovnom prijevozu putnika (obrazac SA/T-11), Tromjesečni izvještaj o cestovnom prijevozu robe (obrazac SA/T-11a) i Tromjesečni izvještaj o gradsko-prigradskom prijevozu (obrazac SG/T-11).

Jedinice posmatranja

Jedinice posmatranja u cestovnom prijevozu su poslovni subjekti i njihovi dijelovi prema KD-u registrirani u području I, u podrazredu 60.21.1 (Prijevoz putnika u cestovnom saobraćaju, redovni-linijski) ili u razredima 60.23 (Ostali prijevoz putnika u cestovnom saobraćaju) i 60.24 (Prijevoz robe-tereta u cestovnom saobraćaju) te podrazredu 60.21.2 (Prijevoz putnika u gradskom i prigradskom saobraćaju redovni-linijski).

upon works which the legal entity is to effectuate with own workers, or workers to be hired only for that particular work.

Value of construction projects put in place includes the value of work, building material, complete units and structures, propulsion material and other expenses which make part of the accounting report for a client excluding value of work of sub-contractors and value added tax.

Such way of monitoring of construction put in place is recommended by the European Statistical Office in order to avoid double counting of the work value due to sub-contracting. All data on the value of construction in the country are expressed in current prices.

The data on the number and surface area of completed dwellings and the number of unfinished dwellings are collected from the main contractors who have a direct contract with investors (or build for own account, sale or similar).

Under number of (completed or unfinished) dwellings only newly built dwellings are meant in new buildings built on the building sites where there wasn't any construction before or which had previously been destructed and removed. Presented newly built dwellings include also extended or additional dwellings on existing buildings, if built as new housing units.

Since 2000, monthly and quarterly reports on construction works in the country (GRAĐ-21/M) were by methodology and content harmonized with the recommendations of the European Statistical Office on short-term indicators in construction activity and international Classification of types of constructions-CTC, coverage of reporting units and periodicity of some data collection were changed. Therefore, the data are not comparable with data on value of construction works before 2000.

TRANSPORT, STORAGE AND TELECOMMUNICATION

Data on road transport of passengers and goods are collected through Quarter report of road transport passengers (SA/T-11), Quarter report of road transport goods (SA/T-11a), and Quarter report of urban-suburban transport (SG/T-11) .

Reporting units

Reporting units in road transport are business entities and parts of business entities classified in the Register of business entities under CA section 1, subgroup 60.21.1 (road passenger transport regular liner) or group 60.23 (other road passenger transport and 60.24 (road freight transport) and subgroup 60.21.2 (urban-suburban passenger transport, regular liner).

Definicije

Cesta

Put namijenjen kretanju cestovnih vozila na čvrstoj podlozi, osim tračnica ili staza u zračnim lukama, otvorena za javni promet, u prvom redu namijenjena za kretanje cestovnih motornih vozila na kotačima.

Cestovno motorno prijevozno sredstvo

Cestovno prijevozno sredstvo opremljeno pogonskim motorom koji je njegovo jedino sredstvo pokretanja, obično se koristi za prijevoz osoba ili robe ili za vuču vozila koja se koriste za prijevoz osoba ili roba.

Autobus

Cestovno motorno prijevozno sredstvo namijenjeno prijevozu putnika s više od 9 sjedećih mjesta (uključujući vozačevo sjedalo).

Trolejbus

Cestovno prijevozno sredstvo namijenjeno prijevozu putnika s više od 9 sjedećih mjesta (uključujući vozačevo) povezano s električnim vodičima.

Tramvaj

Prijevozno sredstvo namijenjeno prijevozu putnika s više od 9 sjedećih mjesta (uključujući vozačevo) koje se kreće po tračnicama, povezano s električnim vodičima ili koje pokreće dizelski motor.

Cestovni prijevoz

Svako kretanje robe i/ili putnika u cestovnom prijevoznom sredstvu po cestovnoj mreži. Obuhvaća se unutrašnji i međunarodni cestovni prijevoz.

Kad se cestovno prijevozno sredstvo prevozi na drugom cestovnom prijevoznom sredstvu, uzima se u obzir jedino kretanje vozila koje obavlja prijevoz (aktivni oblik).

Unutrašnji cestovni prijevoz

Cestovni prijevoz između dva mjesta (mjesta utovara/ukrcaja i mjesta istovara/iskrcaja) smještenih u istoj zemlji bez obzira na zemlju u kojoj su cestovna prijevozna sredstva registrirana. Može obuhvaćati i tranzit kroz drugu zemlju.

Međunarodni cestovni prijevoz

Cestovni prijevoz između dva mjesta (mjesta utovara/ukrcaja i mjesta istovara/iskrcaja) koja se nalaze u dvije različite zemlje. Može obuhvaćati tranzit kroz jednu ili više drugih zemalja.

Cestovni tranzit

Cestovni tranzit preko neke zemlje između dva mjesta (mjesta utovara i mjesta istovara) smještena u drugoj zemlji ili drugim zemljama pod uvjetom da je ukupno putovanje preko teritorija te zemlje obavljeno cestom i da nije bilo ni utovara ni istovara u toj zemlji.

Gradski cestovni prijevoz

Prijevoz koji se obavlja po gradskim cestama i tramvajskim prugama. Samo se prijevoz koji se obavlja uglavnom ili isključivo

Definitions

Road

Line of communication (travelled way) using a stabilized base other than rails or air strips open to public traffic, primarily for the use of road motor vehicles running on their own wheels.

Road motor vehicle

A road vehicle fitted with an engine whence it derives its sole means of propulsion, which is normally used for carrying persons or goods or for drawing, on the road, vehicles used for the carriage of persons or goods.

Motor-coach or bus

Passenger road motor vehicle designed to seat more than nine persons (including the driver).

Trolleybus

Passenger road vehicle designed to seat more than nine persons (including the driver), which is connected to electric conductors and which is not rail-borne.

Tram (street-car)

Passenger road vehicle designed to seat more than nine persons (including the driver), which is connected to electric conductors or powered by diesel engine and which is railborne.

Road transport

Any movements of goods and/or passengers using a road vehicle on a given road network. National and international road transport is involved.

When a road vehicle is being carried on another vehicle, only the movement of the carrying vehicle (active mode) is considered.

National road transport

Road transport between two places (a place of loading / embarkation and a place of unloading / disembarkation) located in the same country irrespective of the country in which the vehicle is registered. It may involve transit through a second country.

International road transport

Road transport between two places (a place of loading / embarkation and a place of unloading / disembarkation) in two different countries. It may involve transit through one or more additional country or countries.

Road transit

Road transport through a country between two places (a place of loading and a place of unloading) both located in another country or in other countries provided that the total journey within the country is by road and that there is no loading and unloading in that country.

Urban road transport

Transport carried out on urban roads or tramways. Only transport mainly or solely performed on urban roads is considered to be urban transport.

gradskim cestama, smatra gradskim prijevozom.

Pređeni kilometar

Jedinica mjere koja predstavlja kretanje cestovnog prijevoznog sredstva na udaljenosti od jednog kilometra.

Vehicle-kilometre

Unit of measurement representing the movement of a road motor vehicle over one kilometre.

Cestovni putnički kilometar

Jedinica mjere koja predstavlja prijevoz jednog putnika cestom na udaljenosti od jednog kilometra.

Udaljenost koja se uzima u obzir udaljenost je koju je putnik stvarno proputovao.

Road passenger-kilometre

Unit of measure representing the transport of one passenger by road over one kilometre.

The distance to be taken into consideration is the distance actually travelled by the passenger.

Roba prevezena cestom

Svaka roba koja se prevozi cestovnim prijevoznim sredstvima.

Uključuje svu ambalažu i opremu kao što su kontejneri, izmjenjivi sanduci ili palete.

Goods carried by road

Any goods moved by road goods vehicles.

This includes all packaging and equipment such as containers, swap-bodies or pallets.

Cestovni tonski kilometar

Jedinica mjere robnog prometa koja predstavlja učinak prijevoza jedne tone robe cestom, na udaljenosti od jednog kilometra.

Udaljenost koja se uzima u obzir stvarno je prijeđena udaljenost na promatranoj mreži.

Tonne-kilometre by road

Unit of measure of goods transport which represents the transport of one tonne by road over one kilometre.

The distance to be taken into consideration is the distance actually run.

Roba koja je izašla iz zemlje cestom - izvoz

Roba ukrcana na cestovno prijevozno sredstvo u nekoj zemlji i prevezena cestom da bi bila istovarena u drugoj zemlji.

Goods having left the country by road - exports

Goods which having been loaded on a road vehicle in the country, left the country by road and were unloaded in another country.

Roba koja je ušla u zemlju cestom – uvoz

Roba ukrcana u cestovno prijevozno sredstvo u nekoj drugoj zemlji i koja je cestom ušla u zemlju gdje će biti iskrcana.

Roba u tranzitu cestom

Roba koja je ušla u zemlju cestom i izašla iz zemlje cestom na mjestu različitom od mjesta ulaska, nakon što je prevezena kroz zemlju u istom cestovnom prijevoznom sredstvu.

Prekrcaj s jednog cestovnog prijevoznog sredstva na drugo i promjena cestovnog tegljača smatraju se utovarom/istovarom.

Goods having entered the country by road – imports

Goods which, having been loaded on a road vehicle in another country, entered the country by road and were unloaded there.

Goods in transit by road throughout

Goods which entered the country by road and left the country by road at a point different from the point of entry, after having been carried across the country in the same goods road motor vehicle.

Transshipment from one goods road vehicle to another or change of the road tractor are regarded as loading / unloading.

UNUTRAŠNJA/UNUTARNJA TRGOVINA

HOME TRADE

DISTRIBUTIVNA TRGOVINA

DISTRIBUTIVE TRADE

Izvori i metode prikupljanja podataka

Source and methods of data collection

Podaci o broju prodavnica/servisa, broju zaposlenih, ostvarenom prometu, zalihama dobiveni su iz istraživanja Tromjesečni izvještaj distributivne trgovine za pravne osobe – preduzeća / trgovačka društva (obrazac TRG – 2). Istraživanje se provodi na temelju Zakona o statistici u Federaciji BiH ("Sl. Novine FBiH br. 63/03"). Podaci o prometu iskazuju se kao apsolutni brojevi i nominalni indeksi.

Data on number of stores/services, number of persons employed, realised turnover, stocks in the activities of distributive trade are collected from the Quarterly Report on Distributive Trade (TRG – 2 questionnaire). This survey is conducted on the bases of Law on Statistical Survey in the Federation of BiH ("Official Gazette FBiH No. 63/03"). Data on turnover are presenting in the form of absolute figures and nominal indices.

Jedinice posmatranja

Reporting units

Jedinice posmatranja su pravne osobe – preduzeća/poduzeća trgovačka društva koje su prema pretežnoj djelatnosti **registrirane u području G**

*The reporting units are legal enterprises / trade companies which have been **classified into section G** of the Classification of Economic Activities (CEA)*

Klasifikacije djelatnosti (KD).

Također, obuhvaćene su izabrane pravne osobe koje su prema pretežnoj djelatnosti **registrirane u nekoj od ostalih djelatnosti** (industrija, građevinarstvo, ugostiteljstvo itd.) prema KD.

Obrtnici nisu obuhvaćeni ovim istraživanjem.

Definicije

Distributivna trgovina sastoji se od svih oblika trgovačkih aktivnosti, od nabavke robe od proizvođača do isporuke robe krajnjem potrošaču. Obuhvaća: trgovinu na veliko za svoj račun, posredovanje u trgovini na veliko, trgovinu na malo i popravke motornih vozila i motocikla te predmeta za ličnu upotrebu i domaćinstvo.

Trgovina na veliko (na domaćem tržištu) je aktivnost kupovine i preprodaje robe industrijskim, trgovačkim, profesionalnim korisnicima i ustanovama i drugim poslovnim subjektima koji se bave trgovinom na veliko ili na malo. Također, uključuje se i tranzitni promet robe (prodaja robe koja se po nalogu prodavača direktno isporučuje kupcu bez prethodnog uskladištenja te robe kod prodavača).

Posredovanje u trgovini na veliko podrazumijeva obavljanje djelatnosti trgovine na veliko uz naplatu ili po ugovoru. Uključuje se prodaja s konsignacijskih skladišta, usluge komisionara (agenata), posrednika za trgovačku robu i drugih veletrgovaca koji trguju u ime ili za račun drugih te djelatnosti onih koji učestvuju u povezivanju prodavača s kupcima ili poduzimaju trgovačke transakcije u ime vlasnika robe.

TRGOVINA NA MALO

Izvori prikupljanja podataka

Podaci o ostvarenom ukupnom prometu trgovačkih preduzeća/poduzeća i prometu u trgovini na malo dobiveni su iz istraživanja Mjesečni izvještaj trgovine na malo (obrazac TRG – 1).

Od 1. januara 2008. promijenjen je način iskazivanja podataka. Podaci o prometu od trgovine na malo iskazani su na dva načina: prema pretežnoj djelatnosti u koju su razvrstani poslovni subjekti (tabela 1) i prema trgovačkim strukama (tabela 3).

Podaci o prometu iskazuju se kao apsolutni brojevi i nominalni indeksi.

Jedinice posmatranja

Jedinice posmatranja su pravne osobe – preduzeća/poduzeća trgovačka društva koja su prema pretežnoj (glavnoj) djelatnosti registrirana u trgovini na malo ili u prodaji, održavanju i popravcima motornih vozila i popravcima predmeta za osobnu upotrebu/uporabu i upotrebu/uporabu u domaćinstvu/kućanstvu, tj. u odjeljku 52 ili u podrazredima 50.10.2, 50.30.2, 50.40.2 i razredu 50.50 Klasifikacije djelatnosti – Rev.1.1. Također su obuhvaćene izabrane pravne osobe iz ostalih djelatnosti ako obavljaju navedene djelatnosti.

according to prevailing activity, as well as those **classified in other activities** (industry, construction, hotels and restaurants etc.) but engaged in the trade activities from section G of the CEA.

The tradesmen are excluded.

Definitions

Distributive trade consists of all types of trade activities, from supplying goods from the producer to distributing them to the final consumer. It comprises wholesale trade on one's own account, wholesale on a fee or contract bases, retail trade and repair of motor vehicles and motorcycles and personal and household goods.

Wholesale trade (on domestic market) is an activity of sale of goods to industrial, trading and professional users and organisations as well as to other business entities engaged in wholesale and retail trade. It also includes transit goods trade (sales of goods which is by a vendor's order directly delivered to a customer without being previously stored at the salesman's).

Wholesale on a fee or contract bases consists of performing of wholesale trade by payment or contract. It includes sales from consignment warehouses, commissioners' services, mediator for trading goods and other wholesale vendors operating in the name or on the account of others, as well as an activity of those who are engaged in connecting vendors with customers or undertake trade transactions on behalf of the owner of goods.

RETAIL TRADE

Source of data collection

Data on total turnover of retail trade enterprises and retail trade turnover are obtained by the Monthly Retail Trade Report (TRG–1 questionnaire).

Since 1st January 2008 has been changed as well as the method of presenting of retail trade data. Data on retail trade turnover are presented in two ways: according to the prevailing activity of the enterprise as well as by trade branches.

Data on turnover are presenting in the form of absolute figures and nominal indices.

Reporting units

Reporting units are legal enterprises / trade companies engaged into retail trade or sale, maintenance and repair of motor vehicles, that is enterprises / trade companies classified by their prevailing (main) activity in section 52 or sub – classes 50.10.2, 50.30.2, 50.40.2 and class 50.50 according to the Classification of Economic Activities – NACE Rev.1.1. Selected enterprises engaged in other activities but executing the above mentioned ones are also included.

Tradesmen are excluded.

Obrtnici nisu obuhvaćani ovim istraživanjem.

Definicije

Ukupan promet preduzeća/poduzeća registriranih za trgovinu na malo (isključujući PDV) obuhvaća vrijednost svih prodatih roba i obavljenih usluga na tržištu tokom/tjekom mjeseca, bez obzira na to da li su naplaćene, tj. uključuje se ne samo promet od trgovine na malo nego i promet od ostalih djelatnosti.

Promet od trgovine na malo (uključujući PDV) obuhvata vrijednost prodatih roba krajnjim potrošačima odnosno stanovništvu za vlastitu potrošnju ili za upotrebu u domaćinstvu/kućanstvu i obavljenih usluga u posmatranom periodu bez obzira da li su naplaćene ili ne.

Promet od ostalih djelatnosti (isključujući PDV) obuhvaća vrijednost **svih ostalih** prodatih proizvoda i usluga na tržištu (trgovina na veliko, posredovanje u trgovini na veliko, popravci, ugostiteljstvo i ostale djelatnosti). Ovdje se uključuje promet *samo* onih poslovnih subjekata čija je glavna djelatnost trgovina na malo dok poslovni subjekti čija je glavna djelatnost *izvan* trgovine na malo tj. neka druga ne iskazuju promet od ostalih djelatnosti.

Podaci o prometu ne uključuju porez na dodanu vrijednost što je u skladu sa EU regulativom. Međutim, raspoložemo i sa podacima o prometu s PDV – om, ali isključivo radi nacionalnih potreba.

PDV je indirektni porez na potrošnju, koji se naplaćuje pri svakoj određenoj fazi u proizvodnom i distribucijskom lancu. Obuhvaća porez na dodanu vrijednost koji je obračunat kupcu. Primijenjuje se od 1.1.2006. na osnovu Zakona o porezu na dodatu vrijednost (Službeni glasnik BiH, br.9/05 i 35/05).

Trgovačke struke predstavljaju pretežni robni asortiman prodaje u trgovini na malo. Grupe proizvoda koji se pretežno prodaju razvrstane su na temelju KD Rev.1.1.

Otkup i prodaja poljoprivrednih proizvoda

Podaci o otkupu i prodaji poljoprivrednih proizvoda dobiveni su iz istraživanja: Mjesečni izvještaj o otkupu poljoprivrednih proizvoda od porodičnih/obiteljskih poljoprivrednih proizvođača (obrazac TRG-31) i Mjesečni izvještaj o realizaciji poljoprivrednih proizvoda vlastite proizvodnje poljoprivrednih poslovnih subjekata i zemljoradničkih zadruga (obrazac TRG-33), koje dostavljaju poslovni subjekti i dijelovi poslovnih subjekata razvrstani u područje A (Poljoprivreda, lov i šumarstvo) i područje B (ribarstvo) Standardne klasifikacije djelatnosti, tj. poslovni subjekti (poljoprivredne zadruge, trgovačke, industrijske i druge organizacije) koji vrše otkup poljoprivrednih proizvoda od porodičnih/obiteljskih poljoprivrednih proizvođača, kao i poslovni subjekti koji vrše prodaju poljoprivrednih proizvoda iz vlastite

Definitions

Total turnover of retail trade enterprises (excluding value added tax) is a total value of all goods sold and services provided on the market in the observed period, irrespective of the fact whether they are paid or not, that is it includes retail trade turnover and also the turnover of the enterprises in other kinds of activity.

Retail trade turnover (including value added tax) is the sale of goods to final consumers, that is to population for personal consumption or for using in household and services provided, irrespective of the fact whether they are paid or not.

Turnover of other kinds of activity (excluding value added tax) includes a total value of all other goods sold and services provided on the market (from wholesale trade, wholesale on a fee or contract basis, repairs, hotels and restaurants and other activities). It includes turnover of enterprises whose main kind of activity is retail trade.

Data on turnover excluding VAT are presented according to the EU Regulation but also there are data on turnover including VAT for national purposes.

Value added tax (VAT) is tax on exchanges. It is levied on the added value that results from each exchange. It is an indirect tax on consumption, because the consumers actually bear the cost of the tax. It has been in use since 1st of January 2006 on the bases of The Law on Value Added Tax in Bosnia and Herzegovina (Official Gazette B&H No. 9/05 and 35/05).

Branch is the actual prevailing assortment of sale in retail trade. Groups of prevalingly sold products are classified according to the Classification of Economic Activities (NACE Rev.1.1).

Purchase and sale of agricultural products

Data on sale and purchase of the agricultural products are collected through monthly surveys: Monthly Report on purchase of agricultural products from individual agriculture producers (TRG – 31) and Monthly Report on sale own agricultural products by companies and agricultural cooperatives (TRG – 33) from legal entities and parts of legal entities classified according to the SCA into the field A (Agriculture, hunting and forestry) and the field B (Fishing), as well as other legal entities engaged in buy-off from family farms in order to resale the products or process them in own establishments (e.g. agricultural co-operatives, trading, manufacturing and other organisations) classified in other activities.

poljoprivredne proizvodnje ili ostvarene interne realizacije poljoprivrednih proizvoda u vlastitim pogonima u svrhu proizvodnje.

Podaci o otkupu i prodaji poljoprivrednih proizvoda iskazuju se:

1. vrijednosno u KM, razvrstani po grupama proizvoda i
2. količinski u tonama, hilj. kom., hilj. lit. za važnije poljoprivredne proizvode, kao i prosječne cijene u KM po proizvodima za tekući mjesec

Podaci o prometu poljoprivrednih proizvoda na pijacama/tržnicama dobiveni su iz istraživanja: Mjesečni izvještaj o prometu poljoprivrednih proizvoda na pijacama/tržnicama (obrazac TRG -13) koje dostavljaju poslovni subjekti koji pružaju usluge korištenja prodajnog prostora pijace. Ne obuhvaćaju se količine proizvoda koje na pijacu iznose poljoprivredna dobra već samo ono što individualni poljoprivredni proizvođači donose i prodaju.

Podaci o prometu poljoprivrednih proizvoda na pijacama/tržnicama iskazuju se:

1. vrijednosno u KM po grupama proizvoda i proizvodima i
2. količinski u tonama, hilj. kom., hilj. lit., kao i prosječne cijene u KM po proizvodima za tekući mjesec

Otkup poljoprivrednih proizvoda je kupovina odnosno preuzimanje poljoprivrednih proizvoda neposredno od porodičnih/obiteljskih proizvođača koje poslovni subjekti obavljaju radi dalje prodaje ili prerade.

Prodaja poljoprivrednih proizvoda je prodaja, odnosno isporuka poljoprivrednih proizvoda iz vlastite proizvodnje poslovnih subjekata i njihovih dijelova.

VANJSKA TRGOVINA

Izvori i metode prikupljanja podataka

Osnovni/temeljni izvor podataka za statistiku vanjske trgovine FBiH je Jedinствена carinska isprava (JCI) koju deklarant (poslovni subjekt ili druga ovlaštena osoba, npr špediter) podnosi carinarnici prilikom carinjenja robe. Za prikupljanje i kontrolu ispravnosti carinskih deklaracija odgovorna je Uprava za indirektno/neizravno oporezivanje BiH (UIO), koja propisuje oblik, sadržaj, način ispunjavanja i podnošenja isprava u carinskom postupku. Federalni zavod za statistiku preuzima od Agencije za statistiku BiH, originalnu carinsku bazu podataka UIO u obliku slogova na magnetnom mediju i dalje ih statistički obrađuje i publicira.

Obuhvat podataka i jedinica posmatranja

U statistici vanjske trgovine Federacije BiH koristi se proširena definicija Specijalnog sistema trgovine prema kojoj se uključuju redovan izvoz i uvoz, unutarnja i

Data are presented:

1. *in value (KM) classified according to group of products and*
2. *in quantity and average prices for current period.*

Data on turnover of agricultural products at marketplaces are based according to regular statistical reports: Monthly report on turnover at marketplaces (TRG – 13) of business entities who give services for using selling area. These data covered only quantity of products from individual agricultural producers.

Data are presented:

1. *in value (KM) classified according to group of products and*
2. *in quantity and average prices for current period.*

Purchase of agricultural products is buying, taking over agricultural products from individual producers which performing business entities with a view of further sale and processing.

Sale of agricultural products consists of sale, respectively delivery of agricultural products that are obtained from own production of business entities and parts of business entities.

FOREIGN TRADE

Sources and methods of data collection

The main source of data for the statistics on exports and imports is Single Administrative Document (SAD). The B&H Indirect Taxation Agency is responsible for collection and control of the validity of SAD, and it also determines the form, the content, the way of filling in, and the way of submitting of SAD. Federal Office of Statistics receives from the B&H Agency for statistics original customs database, originated and reviewed from the Indirect Taxation Agency and performs further data processing and dissemination.

Coverage and Observation unit

The Special Trade System (Relaxed definition) is used in Federation of Bosnia and Herzegovina. Regular exports and imports, inward processing, outward

vanjska obrada, te robe koje ulaze ili napuštaju slobodne industrijske zone. Jedinica posmatranja statističkog istraživanja robnog prometa s inostranstvom/inozemstvom je svaka robna isporuka koja se obavlja u okviru izvoza i uvoza robe, koja je homogena s gledišta vrste proizvoda, zemlje porijekla odnosno namjene, načina plaćanja i momenta prelaska granice. Isključuje se trgovina uslugama.

processing and the goods flow in free industrial zones are included in the External Trade Statistics. Observation unit of statistical survey on trade in goods with the rest of the world is every exports / imports transportation of goods, homogenous in terms of production type, country of origin and/or destination, mode of payment and border-crossing time. Trade in services is excluded.

Klasifikacije i nomenklature

Classification and Nomenclatures

U statistici vanjske trgovine FBiH primijenjuje se Carinska tarifa BiH (CT BiH) koja je usklađena sa Kombiniranim nomenklaturom (CN) Evropske unije i Harmoniziranim sistemom/sustavom (HS) Svjetske carinske organizacije (WCO). Vanjskotrgovinske transakcije za svaki pojedinačni proizvod prate se na nivou/razini tarifne oznake od deset cifara. CT BiH je povezana sa Standardnom međunarodnom trgovinskom klasifikacijom UN (SITC, Rev. 3)¹⁾ i sa Klasifikacijom djelatnosti BiH (KD) koja je usklađena sa statističkom klasifikacijom ekonomskih aktivnosti EU (NACE, Rev. 1.1.)²⁾. CT BiH podliježe godišnjoj reviziji u cilju usklađivanja sa izmjenama CN-a.

The Customs Tariff of B&H (CT) is used in External Trade Statistics. The tariff is in line with the EU Combined Nomenclature (CN) and with the Harmonized Commodity Description and Coding System (HS), which is managed by the World Customs Organization (WCO). External trade statistics present trade flows on each single product (the ten-digit subheading level of the CT). CT is linked to the international trade classification of the UN (SITC, Rev.3)¹⁾, and to the B&H Classification of Activity, which is in line with EU classification of economic activities (NACE Rev. 1.1.)²⁾. The B&H Customs Tariff is revised every year to follow the updates of CN.

Konverzija valute

Validation

Podaci o izvozu i uvozu izraženi su vrijednosno u konvertibilnim markama. Vrijednosti izražene u drugim valutama preračunavaju se u konvertibilne marke primjenom tekućih dnevnih kurseva / tečajeva koji vrijede na dan carinjenja, a utvrđuje ih Centralna banka BiH. Sve su vrijednosti obračunate na osnovi pariteta franko BiH granica: FOB cijene za izvoz i CIF cijene za uvoz.

The value of exports and imports are expressed in convertible marks. The value expressed in other currency is converted into convertible marks by current daily exchange rate list valid on the day of custom clearance. Exchange rate list is established by Central bank of Bosnia and Herzegovina. All values are calculated according to free B&H border parity, i.e. exports based on FOB parity, and imports based on CIF parity.

¹⁾ Standard International Trade Classification (SITC) Rev. 3

²⁾ Statistical Classification of Economic Activities in the European Community (NACE Rev. 1.1.)

UGOSTITELJSTVO

HOTELS AND RESTAURANTS

Podaci o ugostiteljstvu dobiveni su iz statističkog istraživanja Tromjesečni izvještaj ugostiteljstva (obrazac UG – 11).

The data on hotels and restaurants are collected through regular quarterly reports the Quarterly Report of Hotels and Restaurants (form UG – 11).

Jedinice posmatranja su pravne osobe – preduzeća/poduzeća i njihovi dijelovi registrirani u području H – Hoteli i restorani, odjeljak 55 Standardne klasifikacije djelatnosti, tj. ugostiteljska i druga preduzeća/poduzeća koja obavljaju ugostiteljsku djelatnost.

Reporting units are legal entities and their parts registered according to the SCA under section H – Hotels and Restaurants, Division 55, and other enterprises engaged in providing catering activity.

Obrtnici nisu obuhvaćeni ovim istraživanjem.

Crafts are excluded.

Ugostiteljska djelatnost je djelatnost pripremanja hrane i pružanja usluga prehrane, pripremanja i usluživanja

Hotels and restaurants activity includes food preparation and other food provision services,

pića i napitaka te pružanja usluga smještaja.

preparation and serving of beverages and accomodation services.

Ugostiteljska djelatnost je i pripremanje hrane za potrošnju na drugom mjestu (u prijevoznim sredstvima, na priredbama i sl.) i opskrba tom hranom (catering).

In line with the definition of the hotel and restaurant activity, this also includes food preparations for other places (in transport means, for parties etc.) and catering.

Ugostiteljskim objektom smatra se ugostiteljska poslovna jedinica koja u poslovnom, građevinskom i funkcionalnom pogledu čini cjelinu. S obzirom na vrste ugostiteljskih usluga koje se u njima pružaju ugostiteljski objekti dijele se na ugostiteljske objekte za smještaj i ugostiteljske objekte za prehranu, a razvrstavaju se u sedam skupina i to: hoteli, kampovi, restorani, barovi, buffet, kafane/kavane, kantine i pripremnice obroka (catering) - Zakon o turističko – ugostiteljskoj djelatnosti ("Službene novine Federacije BiH", broj:19/96 i 28/03).

Hotel and restaurant facility is a business unit in the hotel and restaurant activity, which forms a whole in the business, construction and functional sence. Depeding on the type of services they provide, hotel and restaurant facilities are categorized in the following categories: accomodation facilities and facilities serving food. All of them are classified into: hotels, camps, restaurants, bars, buffet, cafe, cantines and catering. (Hotel and Restaurant Activity Act.

« Službene novine F B&H », broj 19/96; 28/03).

Promet u ugostiteljstvu obuhvaća vrijednost izvršenih ugostiteljskih usluga (hrana, piće, smještaj) i drugih usluga uobičajenih u ugostiteljstvu (prodaja suvenira, razglednica, novina, duhanskih proizvoda i dr.) bez obzira na to jesu li naplaćene. U vrijednost tih usluga uključen je i porez na promet.

Turnover in hotel and restaurant activity includes the value of provided goods and non-goods services – accompanying basic hotel and restaurant services, irrespective of the fact wheather the services have been paid for. VAT has been included in the turnover.

Broj zaposlenih obuhvaća sve osobe koje stvarno rade u ugostiteljskoj poslovnoj jedinici (na neodređeno i određeno vrijeme) uključujući i vlasnike, zaposlene u upravi poslovnog subjekta i u pomoćnim službama.

The number of person in employment includes all persons employed for fixed or unspecified period, including owners, persons employed in administration and supporting services.

TURIZAM

TOURISM

Podaci o kapacitetima za smještaj, broju dolazaka i noćenja turista po vrstama objekata i prema zemlji prebivališta dobiveni su iz istraživanja Mjesečni izvještaj o turistima i noćenjima (obrazac TU-11).

Data on capacities, the number of tourist arrivals and tourist nights by type of accomodation and country of residence are collected through Monthly Report on Tourist Arrivals and Tourist nights (Form TU-11)

Jedinice posmatranja su poslovni subjekti i njihovi dijelovi registrirani prema KD-u u području H - Ugostiteljstvo, tj. ugostiteljska i druga preduzeća koja pružaju usluge smještaja gostima.

Report units are business entities and their parts registered according to the CA under section H - Hotels and restaurants and other enterprises engaged in providing accomodation services in tourism.

Turist je svaka osoba koja u mjestu izvan svog prebivališta provede najmanje jednu noć u ugostiteljskom ili drugom objektu za smještaj gostiju, radi odmora ili rekreacije, zdravlja, studija, sporta, religije, porodice, poslova, javnih misija i skupova.

Tourist is every person who, outside his place of permanent residence, spends at least one night in a hotel or another accomodation facility for reasons of rest, recreation, health, study, sport, religion, family, business, public tasks or meeting.

Domaći turist je svaka osoba sa prebivalištem u Bosni i Hercegovini koja u nekom mjestu u Bosni i Hercegovini, izvan mjesta svog prebivališta, provede najmanje jednu noć u ugostiteljskom ili drugom objektu za smještaj gostiju.

Domestic tourist is a person with permanent residence in Bosnia and Herzegovina who spends at least one night in a hotel or some other accomodation facility outside their place of residence.

Stranim turistima smatraju se sve osobe koje u Bosni i Hercegovini nemaju stalno prebivalište, a provedu najmanje jednu noć u ugostiteljskom ili drugom objektu za smještaj gostiju.

Foreign tourist is a person with permanent residence outside Bosnia and Herzegovina who temporarily resides in Bosnia and Herzegovina and who spends at least one night in a hotel or same other accomodation facility.

Turistički smještajni objekat je svaka jedinica koja redovno (ili povremeno-sezonski) obezbjeđuje smještaj

Tourist accomodation is any facility that regularly (or occasionally) provides overnight accomodation for

za noćenje turistima. Turistički smještaj se dijeli na: kolektivni i privatni turistički smještaj.

tourists. Tourist accommodation has been divided into two main groups:

- **collective accommodation establishments and**
- **private tourist accommodation.**

Soba je jedinica koju čini jedna soba ili skupina soba čineći nedjeljivu iznajmljivačku cjelinu u smještajnom objektu ili boravištu.

A bedroom is a unit formed by one room or groups of rooms constituting an indivisible rental whole in an accommodation establishment or dwelling.

Sobe mogu biti jednokrevetne, dvokrevetne ili višekrevetne zavisno da li su opremljene stalno za smještaj jedne, dvije ili više osoba.

Rooms may be single, double or multiple, depending on whether they are equipped permanently to sleep one, two or several people.

Ako se soba koristi za stalni boravak za više od godinu dana, ne bi trebala biti uključena.

If a room is used for permanent stay, for more than one year, it should not be included.

Kabine, kolibe, kućice, drvene kolibe, bungalovi i vile tretiraju se kao sobe i apartmani tj. mogu se ostaviti kao jedinice.

Cabins, huts, cottages, wood huts, bungalows and villas can be treated as rooms and apartments, which mean that can be left as a units.

Broj ležaja u objektu ili boravištu je određen brojem osoba koje mogu prenočiti u ležajima u objektu (boravištu), ignorišući bilo kakve dodatne ležaje koji bi se mogli namjestiti na zahtjev gosta. Termin ležaj se primjenjuje na jedan ležaj, dvostruki ležaj se računa kao dva ležaja. Ta jedinica služi za mjerenje kapaciteta bilo kojeg tipa smještaja.

Number of bed-places in an establishment or dwelling is determined by the number of persons who can stay overnight in beds set up in the establishments, ignoring any extra beds that may be set up by customer request. The term bed-place applies to a single bed. A double bed is counted as two bed-places. This unit serves to measure the capacity of any type of accommodation.

Stalnim ležajima se smatraju ležaji koji se redovito spremaju za iznajmljivanje gostima.

Invariably bed-places are bed-places which are regularly prepared for guest rent.

Pomoćnim ležajima se smatraju ležaji koji se prema potrebi pripremaju za iznajmljivanje gostima za vrijeme sezone.

Auxiliary bed-places are bed-places which, by the rule, serve for afternoon guest rest as an extra bed-place accommodation capacities are completed during the season.

Prosječna dužina boravka se izračunava dijeljenjem broja noćenja sa brojem dolazaka turista.

Average detention of foreign tourist's stays are calculated by dividing number of overnights stays by the number of arrivals.

Bruto iskorištenost ležaja u jednom mjesecu se dobija tako što se podijeli broj ukupnih noćenja sa brojem ležaja koji se nude i brojem dana u datom mjesecu za istu grupu objekata, množenjem koeficijenta sa 100 da bi se rezultat izrazio u procentu.

The gross occupancy rate of bed-places in one month is obtained by dividing total overnight stays by the product of bed-places on offer and the number of days in the corresponding month for the same group of establishments, multiplying the quotient by 100 to express the result as a percentage.

ZAPOSLENOST I PLAĆE

EMPLOYMENT AND WAGES

Zaposlenost

Employment

Podaci o broju zaposlenih prikupljaju se provođenjem redovnog/redovitog Mjesečnog istraživanja o zaposlenima i plaći (Rad-1) u pravnim osobama, i istraživanja o fizičkim osobama – vlasnicima koji samostalno obavljaju djelatnost - profesiju i osobama koje su kod njih zaposlene (Rad-15).

The data on persons in employment are obtained by regular Monthly survey on employment and wages (Rad-1) in legal entities, and Survey on persons employed in crafts and trades and free lances (Rad-15).

Broj zaposlenih u pravnim osobama rezultat je obrade podataka redovnog Mjesečnog istraživanja (Rad-1), koji pravne osobe popunjavaju na temelju propisanih evidencija. Istraživanjem su obuhvaćene pravne osobe svih oblika vlasništva, tijela državne vlasti svih nivoa/razine, ustanove i druge organizacije.

The number of persons employed in legal entities are collected through regular Monthly surveys (Rad -1) filled in by legal entities according to the records of persons in employment. The survey includes legal entities of all types of ownership, government bodies, institutions and other organizations.

Podaci o zaposlenima u obrtu i djelatnostima slobodnih profesija rezultat su obrade Istraživanja Rad-15, i preuzimaju se od Zavoda zdravstvenog osiguranja.

Data on persons employed in crafts and trades and free lances are collected by the Reports Rad-15 which are taken over from the records of the Offices for Health Insurance.

U podatke o zaposlenima uključeni su zaposlenici (uključujući zaposlenike u odbrani/obrani i policiji) i vlasnici obrta i slobodnih profesija.

The number of persons in employment includes all employees and employers (owners of crafts and trades and free lances). These data include the employed persons in legal entities, craft and trades and free lanches, and in defence and police.

Zaposlenici su osobe koje su zasnovale radni odnos sa poslodavcem (pravnom ili fizičkom osobom-obrt) na neodređeno ili određeno vrijeme, neovisno od dužine radnog vremena i vlasništva pravne osobe.

Employees are persons employed by an employer (legal entities or owners of craft and trade) for a fixed or unspecified period of time, irrespective of whether they work full time or less than full time.

Vlasnik obrta ili djelatnosti slobodne profesije je osoba koja je vlastitim sredstvima osnovala obrt ili slobodnu profesiju u kojoj u svoje ime i za svoj račun sama ili uz pomoć zaposlenika obavlja djelatnost.

Owners of craft and trade shops or free lance activities are persons who established, with their own means, a shop or a free lance where they, in their own name and on their account, perform an activity, alone or with employees.

Godišnji prosjek broja zaposlenih izračunava se na osnovu podataka mjesečnih stanja za tu godinu.

Annual average of the number of persons in employment is calculated on the basis of monthly data.

Nezaposlenost

Unemployment

Podaci o ukupnom broju nezaposlenih osoba preuzimaju se od Federalnog zavoda za zapošljavanje, i uključuju osobe koje su u ovom zavodu registrirane kao nezaposlene osobe.

Data on the number of unemployed persons are taken over from the Employment Office and include only persons registered as unemployed at this office.

Plaće

Wages

Podaci o prosječnoj mjesečnoj isplaćenoj neto i bruto plaći obračunavaju se na temelju podataka prikupljenih Mjesečnim istraživanjem o zaposlenima i plaći (Rad-1). Istraživanjem su obuhvaćene pravne osobe svih oblika vlasništva, tijela državne vlasti svih nivoa/razine, ustanove i druge organizacije, po organizaciono teritorijalnom principu na nivou/razini općine.

Data on average monthly paid off net and gross earnings are calculated on the base of the data collected with regular Monthly survey on employment and wages Rad-1. The survey includes legal entities of all types of ownership, government bodies, institutions and other organizations.

Istraživanje o plaćama obuhvaća isplaćene neto i bruto plaće zaposlenih koji imaju zasnovan radni odnos, bez obzira na vrstu radnog odnosa i trajanje radnog vremena.

The statistical survey on wages covers paid off net and gross earnings of persons in payed employment, irrespective of the kind of employment and number of working hours.

Prosječna mjesečna isplaćena neto plaća obuhvaća isplaćenu plaću za obavljene rad, kao i naknade plaća po osnovu radnog odnosa: godišnji odmor, plaćeni dopust, državne praznike i neradne dane utvrđene zakonom, bolovanja koja isplaćuje poslovni subjekat, plaćeno odsustvo sa posla, zastoje u poslu bez krivnje zaposlenog.

Monthly paid of net earning includes income of a person in employment earned for the work done during regular working hours as well as for annual leave, paid leave, public holidays and day-offs defined by law, sickness which are paid by employer, paid absence from the work, lay-offs and job stops caused against person's will and of no fault of his own, and all other payments which are subject to contributions.

Prosječna mjesečna isplaćena bruto plaća obuhvaća sve vrste neto isplata plus zakonom propisana obavezna/obvezna izdvajanja iz bruto plaće (doprinosi iz bruto plaće i akontacija poreza na dohodak).

Average monthly gross earning includes all kinds of net pays plus contributions from gross earnings as prescribed by law and taxes.

Prosječna mjesečna isplaćena neto i bruto plaća po zaposlenom izračunava se dijeljenjem ukupnih isplata sa brojem zaposlenih koji su učestvovali u isplatama.

Average paid off net and gross earnings per person in employment are calculated by dividing the total of pay-offs with the number of persons who participated in that payments.

U obračun nisu uključene plaće pripadnika odbrane, kao ni plaće zaposlenih u obrtu i slobodnim profesijama.

It does not include pay-offs of persons in employment in crafts and trades and freelancers and persons employed in defence.

CIJENE

Indeks potrošačkih cijena predstavlja mjeru promjena cijena proizvoda i usluga koje rezidentna domaćinstva kupuju radi zadovoljenja svojih ličnih potreba.

Indeks potrošačkih cijena sa privremenim umanjenjima cijena je poseban vid indeksa potrošačkih cijena jer se kod njegovog izračunavanja uzimaju u obzir privremena sniženja cijena u skladu sa Regulativom EU broj 2602/2000.

Namjena

Indeks potrošačkih cijena se koristi kao mjera inflacije, za usklađivanje plaća i zarada u skladu sa kolektivnim ugovorima, te penzija i socijalnih davanja. Također se koristi i za očuvanje vrijednosti kod ugovora s indeksnim klauzulama, omogućuje upoređivanje kretanja cijena unutar zemlje između pojedinih regiona, te služi kao osnov za deflacioniranje pojedinih makroekonomskih agregata u statistici nacionalnih računa i u druge svrhe.

Indeks potrošačkih cijena

Indeks potrošačkih cijena u Federaciji Bosne i Hercegovine izračunava se na osnovu reprezentativne liste proizvoda koju čine 646 proizvoda. Svakog mjeseca prikuplja se oko 10000 cijena na unaprijed definiranom uzorku prodajnih mjesta i geografskih lokacija.

Obuhvat indeksa

Geografski obuhvat. Cijene se prikupljaju na pet lokacija (gradova) u Federaciji Bosne i Hercegovine (Bihać, Mostar, Sarajevo, Tuzla i Zenica) odabranih prema kriteriju broja stanovnika i njihovoj ulozi u geografskom području kojem pripadaju.

Obuhvat proizvoda. Obuhvaćeni su najvažniji proizvodi i usluge koje kupuje stanovništvo radi finalne potrošnje. Obuhvat dobara i usluga redovno se revidira kako bi se očuvala reprezentativnost liste proizvoda s obzirom na ukuse potrošača i njihove navike u pogledu kupovine.

Snimanje cijena

Sve cijene prikupljaju uposlenici Federalnog zavoda za statistiku prema utvrđenom vremenskom rasporedu i unaprijed odabranom uzorku prodavnica, tržnica i

PRICES

Consumer Price index allows us to measure the consumer price inflation that is the rate of change of the consumer prices of goods and services that are purchased by the households through monetary transactions in the economic territory of the country for products that directly satisfy consumer needs.

Consumer Prices Index with temporary reduction represents a specific mode of consumer prices that includes temporary reduction of prices in accordance with the EU Regulative No. 2602/2000.

Purpose

The CPI can be used for various purposes. It can be used as a measure of inflation, it can serve to guarantee the value of recurrent payments in escalator clauses for contractual relationships (for example, the CPI can serve for indexing wages and salaries in collective agreements, for indexing pensions etc.), it enables a comparison of inflation in the country with inflation in other countries as well as a comparison of price movements within a particular country and regions, also it can serve as a basis for deflating national accounts data and other purposes.

Consumer Price Index

The CPI in Federation of Bosnia and Herzegovina is calculated on the basis of the representative List of products consisting of 646 different items. Each month over 10000 prices are being collected in a fixed panel of geographical locations and outlets.

Scope of the Index

Geographic coverage. The prices are being collected in five geographic locations (towns) of Federation of Bosnia and Herzegovina (Bihać, Mostar, Sarajevo, Tuzla and Zenica) chosen by the criterion of their weight in terms of population and their role with respect to the geographical areas they belong to.

Product coverage. All relevant goods and services bought by the reference population for the purpose of final consumption are included in the index. The coverage of goods and services is reviewed regularly in order to ensure the representative of the basket with respect to the consumer tastes and purchasing practices.

Price collection

All the prices are being collected by the personnel of the Federal Office of statistics of FB&H by the pre-defined schedule and panel of outlets, markets and

ustanova koje pružaju različite usluge stanovništvu. Snimatelji cijena dobijaju jasne specifikacije naziva proizvoda, njegove COICOP šifre i jedinice mjere i na osnovu tih informacija samostalno biraju konkretan proizvod čiju će cijenu snimati na određenom prodajnom mjestu, u skladu sa kriterijem najprodavanijeg proizvoda na datom prodajnom mjestu. Kako bi se osiguralo da snimatelji iz mjeseca u mjesec snimaju cijene istih proizvoda, te kako bi se moglo pratiti koje proizvode snimatelji posmatraju na terenu, u upitnik se unose karakteristike proizvoda, kao što su marka, vrsta i količina proizvoda koji se snima, te informacije o eventualnim zamjenama ovih karakteristika ukoliko ih bude.

Takav način snimanja omogućuje praćenje promjene kretanja cijena između dva perioda tj. praćenje dinamike kretanja cijena.

Za potrebe indeksa potrošačkih cijena, snimanje cijena se vrši sljedećih dana u mjesecu:

- za poljoprivredne proizvode koji se prodaju na tržnicama cijene se prikupljaju dva puta mjesečno, i to u prvoj i trećoj sedmici u mjesecu;
- za sve ostale proizvode cijene se, u skladu sa važećim Evropskim regulativama, prikupljaju jedanput mjesečno (između 1. i 21. u mjesecu), s tim da se nužno održava isti interval između prikupljanja.

Ponderi

Ponderi koji se primjenjuju za izračunavanje indeksa potrošačkih cijena su koeficijenti koji odražavaju relativnu važnost odabranih proizvoda i usluga u ukupnoj potrošnji domaćinstava na domaćem teritoriju. Pomoću njih se izračunavaju elementarni indeksi kao ponderisani prosjeci. Bazirani su na podacima povezanim sa finalnom potrošnjom domaćinstava i na podacima o broju stanovnika.

Osnovni izvor podataka za izradu pondera za obračun indeksa potrošačkih cijena je Anketa o potrošnji domaćinstava. Za izračunavanje indeksa potrošačkih cijena od januara 2007. godine primjenjuju se ponderi koji se baziraju na podacima iz Ankete o potrošnji domaćinstava iz 2004. godine. Ponderi se svake godine koriguju indeksom kretanja cijena u prethodnoj godini.

Klasifikacija

Za obračun indeksa potrošačkih cijena upotrebljava se Klasifikacija lične potrošnje prema namjeni (Classification of Individual Consumption by Purpose-COICOP) po kojoj se proizvodi i usluge dijele na dvanaest osnovnih odjeljaka za koje se izračunavaju indeksi.

Agregiranje

Izračunavanje indeksa potrošačkih cijena počinje izračunavanjem elementarnih indeksa (indeksa proizvoda) i indeksa reprezentativnih stavki na nivou gradova. Pri tome se kao mjera srednje vrijednosti koristi geometrijska sredina. Agregatni indeksi se nakon toga izračunavaju

Institutions providing different kinds of services to citizens. The price collectors receive a clear specifications of the item name, it's COICOP code, and unit of measurement that allows them to choose a concrete item for price collecting in specific outlet, in accordance with the criterion of the most sold products in that outlet. In order to be sure that the collector is collecting prices for exactly the same items each month the form for price collecting also includes the information's on detailed product description in terms of brands, variety and quantity, as well as the information's on possible replacements of items.

All of this allows us to monitor the exact price change in different periods.

For the purposes of CPI calculations, the price collection is scheduled as follows:

- *for agricultural products sold on green markets the prices are being collected twice a month, in the first and third week of a month;*
- *for other items the prices, in accordance with European Regulative, are being collected once a month (on the 1 and 21 of the month) with the obligation of maintaining the interval of price collection.*

Weights

Weights used for calculating the CPI reflect relative importance of the sampled goods or services in the total consumption of resident households within the domestic territory. They are used for elementary indices calculations as the weighted averages. They are based on the data linked to the Household Final Consumption and population.

The most important data sources for calculating the weights used in the consumer price indices are the Household Budget Survey. Since January 2007, the compilation of the CPIs has been based on the weights derived from household expenditures from the 2004 Household Budget Survey, updated every year according to changes in prices in a previous year.

Classification

The classification of products used in the CPI is based on the Classification of Individual Consumption by Purpose (COICOP) The COICOP breaks consumer expenditure is divided into twelve different groups of consumer goods and services.

Aggregation

Consumer Price Index calculation begins with the computation of elementary aggregate indices (items indices) and representative position at the level of towns. Elementary aggregate indices are calculated by using Laspeyres formula for weighted arithmetic mean starting from the level of representative positions indices at the

korištenjem Laspeyres-ove formule za ponderisanu aritmetičku sredinu počevši od indeksa reprezentativnih stavki na nivou gradova pa do ukupnog indeksa Federacije Bosne i Hercegovine. Referentna baza za izračunavanje indeksa je 2005. godina.

Ostale definicije

Proizvod: bilo koji proizvod ili usluga za ličnu potrošnju koji se mogu kupiti, grupni naziv za proizvode i usluge.

Reprezentativna stavka: proizvod na najnižem nivou agregacije, odnosno proizvod u prodajnom mjestu na jednoj geografskoj lokaciji za koji se može procijeniti ponder. Proizvodima iz nižih nivoa agregacije nije moguće dodijeliti ponder jer za to ne postoje reprezentativni podaci.

Indeks cijena proizvođača industrijskih proizvoda predstavlja mjeru promjena cijena proizvoda koje industrijska preduzeća proizvode i prodaju na domaćem tržištu.

Namjena

Indeks cijena proizvođača industrijskih proizvoda se može koristiti kao mjera inflacije, za očuvanje vrijednosti kod ugovora s indeksnim klauzulama, te služi kao osnov za deflacioniranje pojedinih makroekonomskih agregata u statistici nacionalnih računa i u druge svrhe.

Indeks cijena proizvođača industrijskih proizvoda u Federaciji Bosne i Hercegovine izračunava se na osnovu reprezentativne liste proizvoda koju u 2011. godini čine 382 proizvoda. Svakog mjeseca se od izabranih preduzeća prikuplja 1297 pojedinačnih cijena za izabrane proizvode.

Obuhvat indeksa

Obuhvat proizvoda. Obuhvaćeni su najvažniji proizvodi i usluge koje se proizvode i prodaju na domaćem tržištu.

Obuhvat preduzeća. Cijene se prikupljaju od 250 proizvodnih subjekata.

Prikupljanje cijena

Cijene se prikupljaju od industrijaskih preduzeća mjesečno, putem obrasca C-41.

Ponderi

Ponderi koji se primjenjuju za izračunavanje indeksa cijena proizvođača industrijskih proizvoda su koeficijenti koji odražavaju relativno učešće vrijednosti prodaje pojedinog proizvoda u ukupnoj vrijednosti prodaje svih proizvoda na domaćem tržištu.

Osnovni izvor za izradu pondera su podaci Godišnjeg izvještaja industrije - IND-21 za 2006. godinu.

Nova ponderacija se radi svake pete godine, dok se

level of towns to the overall index at the level of Federation Bosnia and Herzegovina. Reference base year for index calculation is 2005.

Other definitions

Products: any consumer goods or services that can be purchased, a term covering both goods and services.

Representative position: lowest level of product aggregation, i.e. item in an outlet in a geographic location with a weight. The items at the lower levels of aggregation do not have weights attributed due to the lack of relevant data.

Producer Price Index presents measurement price changes of industrial products sold on domestic market.

Purpose

The PPI can be used for various purposes. It can be used as a measure of inflation, it can serve to guarantee the value of recurrent payments in escalator clauses for contractual relationships, also it can serve as a basis for deflating national accounts data and other purposes.

The PPI in Federation of Bosnia and Herzegovina is calculated on the basis of the representative List of products that in 2011 consisting of 382 different products. From selected enterprises, each month over 1297 prices are being collected and included in index calculation.

Scope of the Index

Product coverage. All relevant product produced by enterprises and sold on domestic market is covered by this index.

Enterprises coverage. The prices are collected from 250 producers.

Price collection

For all items the prices are being collected once a month by form named C-41.

Weights

Weights used for calculating the PPI reflect relative importance value of sale each product in the total value production sold on domestic market.

Main source of data for weights calculation is the Annual Survey on Industrial Production IND-21 from 2006.

The new ponderation has been doing for each five

korekcija pondera vrši svake godine. Kao korektivni faktor se koriste indeksi kretanja cijena proizvoda u toj godini.

Klasifikacija i nomenklatura

Za obračun indeksa cijena proizvođača industrijskih proizvoda upotrebljava se Klasifikacija djelatnosti (KD) prema kojoj se poslovni subjekti razvrstavaju u područja C, D i E i Nomenklatura industrijskih proizvoda (NIP).

Agregiranje

Izračunavanje indeksa cijena proizvođača industrijskih proizvoda počinje izračunavanjem mjesečnih indeksa prostom geometrijskom sredinom za pojedine proizvode koje proizvodi više proizvođača. Agregatni indeksi se nakon toga izračunavaju korištenjem Laspeyres-ove formule za ponderisanu aritmetičku sredinu počevši od indeksa pojedinih proizvoda pa do ukupnog indeksa Federacije Bosne i Hercegovine.

years, while correction of weights has been doing for each year. As correction factor are using indices of price movements of products in that year.

Classification and nomenclature

The classification of products used in the PPI is based on Classification of Activities by which legal entities are classified in sections C-Mining, D-Manufacturing and E-Electricity, gas and water supply and Nomenclature industrial products (NIP).

Aggregation

Producer Price Index calculation begins with the computation of monthly average indices for each product which produce more than one producer, by simple geometric mean. Aggregated indices are calculated by using Laspeyres formula for weighted arithmetic mean starting from the level of representative products to the overall index at the level of Federation Bosnia and Herzegovina